O TEMPO
TEMPO: Bom, com nebulosidade.
TEMP.: Em declínio e em elevação de dia.
VENTOS: Sueste a Nordeste, fracos a moderados.
MAXIMA: 23,5.
MINIMA: 15,8.

Diario Carioca

☆ UM JORNAL DO RIO PARA TODO O BRASIL ☆

ANO XXX — N. 9.169 — Rio de Janeiro, quinta-feira 5 de junho de 1958 — PREÇO: CRUZEIRO 1,00

Fundador J. E. DE MACEDO SOARES

O MÁXIMO DE JORNAL NO MÍNIMO DE ESPAÇO

12 PÁGINAS

GRATIS

GREVE DOS ÔNIBUS SE AGRAVA

A CARTA FICOU EM WASHINGTON

O sr. Vitor Nunes Leal, Chefe da Casa Civil da Presidência da República, voltou, ontem, dos Estados Unidos e, entre outras coisas, disse, ao desembarcar, que o Presidente da República aproveitou a sua viagem, "de caráter particular", para mandar uma "correspondência especial para o presidente Eisenhower". Essa carta êle deixou em mãos do Embaixador do Brasil em Washington. "A carta versava problemas gerais da América Latina — declarou o sr. Vitor Nunes Leal — e não toca a nenhum problema especificamente brasileiro". — Na foto aparecem ao lado do recém-chegado, ainda no Galeão, os srs. Oliveira Brito e Osvaldo Maia Penido

Coronel diz por que saiu do DCT

Em carta ao Presidente da República, datada de 29 de maio e ontem divulgada, o coronel José Alberto Bittencourt, exonerado da Direção do Departamento de Correios e Telégrafos, denuncia a «intromissão criminosa, indevida, de insignificante grupo de «profiteurs» da política, sem raízes ou prestígio, acobertados pela própria nulidade eleitoral ou política, no provimento de cargos de confiança no DCT».

O Coronel expediu, ontem, um comunicado, dirigido especialmente aos funcionários dos Correios e Telégrafos. Afirmando que não permite que sua atitude «sirva de pretexto às correntes de oposição sistemática ao Govêrno», sugere a definição de uma nova política de comunicações, estabelecendo vigorosamente o monopólio estatal», e a criação de «um órgão autônomo para a execução dessa política».

UM CASO DE NOMEAÇÃO

Na carta, o coronel Bittencourt sugere que seu pedido de demissão foi ditado pelo "primarismo de um caso absolutamente inexpressivo, qual seja a nomeação de determinado cidadão para o cargo de Diretor de Telégrafos, ou "mutatis-mutandis", a exoneração de um Porteiro Geral do DCT".

Diz que a demissão (a carta foi escrita antes de ela ser pedida) "passaria à história dos episódios grotescos da nossa organização democrática, como uma prova da falência dos valores humanos da 4a. República, num ridículo que estarreceria tôda a Nação".

A NOVA POLITICA

O ex-Diretor dos Correios e Telégrafos — que confessa, na comunicação aos funcionários, "comungar com os ideais que hoje orientam as Fôrças Nacionalistas do país" — afirma que "a crise político-administrativa" da repartição não se liga só ao problema da nomeação do Diretor dos Telégrafos, mas, antes, é dirigida no sentido de "afastar a liderança reivindicadora do estabelecimento de uma nova política de comunicações".

Conta, a seguir, que, em 3 de maio dêste ano e em 15 de março do ano passado, remeteu ao Presidente cartas revelando o "estado caótico" do DCT: "um telégrafo que não funciona e onde os Estados da Federação estão pràticamente ilhados, porque o traçado das linhas-troncos oferece deficiências técnicas de origem, ou os fios telegráficos desaparecem tragados pela voragem do mato".

GRUPOS ECONOMICOS

Fala o coronel ao Presidente do Plano Quinquenal do DCT, que "se arrasta sujeito aos intermináveis canais burocráticos do Ministério da Viação e Obras Públicas", e denuncia a luta de grupos econômicos "disputando, com ardor, os despojos, para retirar do Estado o monopólio das comunicações"

Isto é, segundo declara, um visível retrato do "leilão amoral" que se vislumbra, "com os anteprojetos do Ministério da Viação e do senador Cunha Melo, "ambos de origem tìpicamente entreguista, de forte sabor alienígena e de características definitivamente comerciais".

Enquanto isso — são palavras dêle — "o DCT se afunda".

O ESTADO LEILOEIRO

O coronel Bittencourt considera "amorais" os projetos do Ministro da Viação e do senador e afirma que, se êles forem aceitos, "veremos amanhã o Estado reduzido à condição de leiloeiro de nossas vias de comunicação energéticas, deferindo, como burocrata vazio e indolente, os requerimentos dos grandes cartéis internacionais, entregando-se amarrado e passivo ao jugulismo de fôrças contrárias aos interêsses do Brasil".

"Premido, talvez, — prossegue

(Conclui na 11 página)

Estudantes aderem e param o trânsito

Os estudantes pararam, hoje, a zero hora, o tráfego de ônibus na Praia do Flamengo, em frente à União Nacional dos Estudantes. A Polícia da Aeronáutica cercou os manifestantes, mas, até o momento em que encerramos esta edição, não houve conflitos.

Também à meia-noite terminou a reunião dos representantes dos patrões com funcionários do Ministério do Trabalho. Decidiram não pagar de uma vez só os atrasados dos motoristas; pagar na base do Tribunal Superior do Trabalho (Cr$ 230); e punir os grevistas. Imediatamente, iniciou-se a demissão em massa.

GREVE PODE SE ESTENDER

A decisão dos patrões garantiu a continuidade da greve e poderá precipitar a adesão de outros sindicatos que a ela já se mostraram favoráveis, como os dos motoristas de táxis, lotações, motorneiros de bondes (pleiteiam o pagamento de 20 por cento de aumento de salário) e empregados da Companhia Telefônica.

O Ministério do Trabalho, esta madrugada, está estudando a possibilidade de intervenção no sindicato grevista.

ESTUDANTES ADEREM

A União Nacional dos Estudantes e a Associação Metropolitana dos Estudantes Secundários aderiram, ontem à noite, à greve dos motoristas de ônibus e decidiram: 1) parar o tráfego de ônibus em frente à UNE a partir da zero hora de hoje; 2) fornecer membros para os piquetes de greve, que

(Conclui na 11ª página)

ESTUDANTES NAS RUAS

Os estudantes interromperam o trânsito na praia do Flamengo. Estão cercados pela Polícia da Aeronáutica

ÚLTIMA HORA

SUSPENSA A PARALISAÇÃO DO TRÁFEGO

À 1,30 da manhã de hoje, os estudantes haviam interrompido a parada do tráfego em frente a UNE. Divulgava-se o comunicado oficial informando que estudantes de várias entidades irão, hoje, procurar as autoridades exigindo o aumento para os motoristas de ônibus ou a volta das tarifas aos preços antigos.

Caso nada consigam, os estudantes prometem, então, paralisar o tráfego de vez. A paralisação de hoje à zero hora (durou poucos minutos) foi feita a título de demonstração de fôrça. A UNE ofereceu-se para abrigar qualquer motorista durante o período da greve.

Veloso prêso por 10 dias; pode ser mais

O Ministro da Aeronáutica mandou, ontem, prender por dez dias, o tenente-coronel Haroldo Veloso, que serve em São Paulo, e ao mesmo tempo o transferiu do Parque de Aeronáutica de lá, colocando-o adido à Diretoria do Pessoal da Aeronáutica, cujo Diretor Geral é o brigadeiro Antônio Alves Cabral.

O coronel Airton Studart, Chefe de Relações Públicas do Gabinete do brigadeiro Melo, confirmou, ontem, à noite, que a penalidade imposta ao ex-rebelde de Jacarèacanga poderá ser agravada, de acôrdo com as conclusões do inquérito que foi aberto.

COM QUEM O PRENDEU

O tenente-coronel Veloso liderou (quando major) a rebelião de Jacarèacanga, e o brigadeiro Cabral, a quem agora êle fica subordinado, foi o comandante das tropas que prenderam o então major Veloso e obrigaram os outros três rebeldes a se refugiarem na Bolívia.

MOTIVO

A transferência do tenente-coronel Veloso é aparentemente motivada pela parte por êle dirigida ao Comandante da 4ª. Zona Aérea (São Paulo) denunciando a existência de uma vigilância constante às suas atividades profissionais e até mesmo militares.

Segundo telegrama da "Asapress" o tte.-cel. Veloso, na sua parte, acusa nominalmente o tte.-cel. Jorge Ernesto Paranhos Taborda, do Estado-Maior da 4ª. Zona Aérea, de "aliciar espiões e de tentar corromper, mediante subôrno, outros oficiais da FAB, para fins indignos", e denuncia medidas de exceção tomadas em relação a sua pessoa e a outros companheiros, citando casos de violação de seu domicílio e até mesmo de roubo.

Ainda segundo o telegrama, o sr. Veloso termina acusando o próprio Comandante da 4ª Zona Aérea por "dar amparo oficial ao espião", ao mesmo tempo em que denuncia "o mal-estar generalizado na Aeronáutica em consequência de tal estado de coisas". O queixoso termina a parte com a seguinte declaração:

"Informa ainda, a V. Exa., que divulgarei a presente nota".

Pleiteia o Brasil US$ 150 milhões

WASHINGTON, 4 — (FP-DC) — O Brasil solicitou, ao Banco de Exportação e Importação, um crédito de 150 milhões de dólares, segundo informações de fonte autorizada.

Essa operação já estava pràticamente combinada através de negociações prévias já levadas a efeito e conduzidas pelo Ministério da Fazenda do Brasil. Agora, foi a proposta formalizada, de acôrdo com o esquema fornecido pelo Ministro da Fazenda brasileiro e encaminhado pelo Ministério das Relações Exteriores dêsse país, através de sua Embaixada em Washington.

DO QUE DEPENDIA

A aprovação formal dessa proposta dependia apenas do pronunciamento do Fundo Monetário Internacional sôbre operação idêntica ali pleiteada pelo Govêrno brasileiro e que foi há dias aprovada pela unanimidade da Junta Diretora da FMI.

Julga-se que o pedido dêsse novo crédito bem como da prorrogação dos prazos de reembôlso de créditos anteriores, foi objeto de uma conferência na quarta-feira, entre o Embaixador do Brasil, e o sr. Samuel Waugh, Presidente do "Eximbank".

O EMPRÊGO

O crédito de 150 milhões de dólares seria empregado no reembôlso de obrigações financeiras para com o Banco de Exportação e Importação, e de um grupo de bancos particulares americanos.

Sua concessão seria precedida do exame, pelo referido Banco, de um memorandum brasileiro, atualmente em elaboração, sôbre a futura política brasileira, principalmente no que concerne a sua balança comercial.

O pedido de crédito do Brasil ao Banco de Exportação e Importação sucede, de 48 horas, a concessão, a êsse país, de um crédito de 37 milhões e meio de dólares, por intermédio do Fundo

(Conclui na pág. 11)

Uma obra que honra o Brasil

UM dos defeitos do caráter brasileiro, afirma-se, é que seu notório sentimentalismo não desabrocha em grandes obras de solidariedade social. Dir-se-ia que os norte-americanos, por exemplo, conseguem imprimir um cunho prático à sua simpatia pelos que sofrem ou necessitam, de qualquer forma, do seu amparo. Nós, pelo contrário, se nos emocionamos com facilidade ante a dor alheia, não somos afeitos a criar instituições educacionais e assistenciais, de natureza privada, que se destinem a prestar efetiva e permanente ajuda aos sofredores ou aos desamparados, que, por deficiências adquiridas ou congênitas, não podem viver senão como sêres marginais.

Existem certamente algumas admiráveis instituições tradicionais, sustentadas sem auxílio do Estado, como as Santas Casas de Misericórdia. Mas contam-se pelos dedos da mão. Quanto a escolas e universidades, quem é que se lembra de doar patrimônio para sua criação e manutenção?

Com o tempo, entretanto, a concepção da assistência devida aos necessitados vai mudando. Algumas coisas boas e eficientes se fazem nesse terreno. E queremos abrir hoje um parêntesis na crônica diária da política e dos problemas de Estado para apontar um dêsses exemplos.

EM 1945, a grande educadora Helena Antipoff reuniu um grupo de pessoas de boa vontade, principalmente senhoras, a fim de estudar a criação da "Sociedade Pestalozzi", instituição destinada a prestar assistência médica, psicopedagógica e social à infância e adolescência "excepcional". Excepcional, no sentido de apresentar dificuldades de ajustamento ao meio, por fôrça de suas condições sensoriais, motoras, emocionais e intelectuais.

A crermos os números divulgados pelos especialistas, a sorte das crianças ou jovens chamadas anormais não interessa apenas aos que os geraram, mas à sociedade inteira. E que se trata de um problema social torna-se bem evidente quando se aprende que 3% dos brasileiros estão dentro dessa categoria; quer dizer — 1.800.000 para todo o Brasil e 90.000 só para o Distrito Federal!

Nem todos os excepcionais são irrecuperáveis. Retardado sob um aspecto, segundo os especialistas da Sociedade, pode apresentar precocidade em outros. Educação adequada pode fazer milagre e tem realmente feito, transformando sêres condenados a uma vida marginal e parasitária em homens e mulheres úteis à comunidade.

Mas a Sociedade Pestalozzi, instituição de que nos devemos orgulhar, pelo sentido humano da obra e pelo seu êxito na tarefa difícil que se impôs, está lutando heròicamente para sobreviver. Seu consultório médico-psicológico, suas classes especiais, seu internato, suas oficinas pedagógicas, sua corporação artesanal, seu serviço de recuperação de linguagem, tudo isso cresceu e se multiplicou, para atender aos que precisavam da Sociedade e que jamais encontraram a porta fechada.

O PROFESSOR Sadi de Gusmão e o grupo de senhoras que o secundam na direção e manutenção da Sociedade Pestalozzi lançam neste momento, em todo o país, uma campanha financeira. Deus queira que essa campanha frutifique e, ao invés de 14 em todo o país, tenhamos pelo menos uma Sociedade Pestalozzi em cada Estado do Brasil.

DANTON JOBIM

A DIFÍCIL SALVAÇÃO DA CORVETA

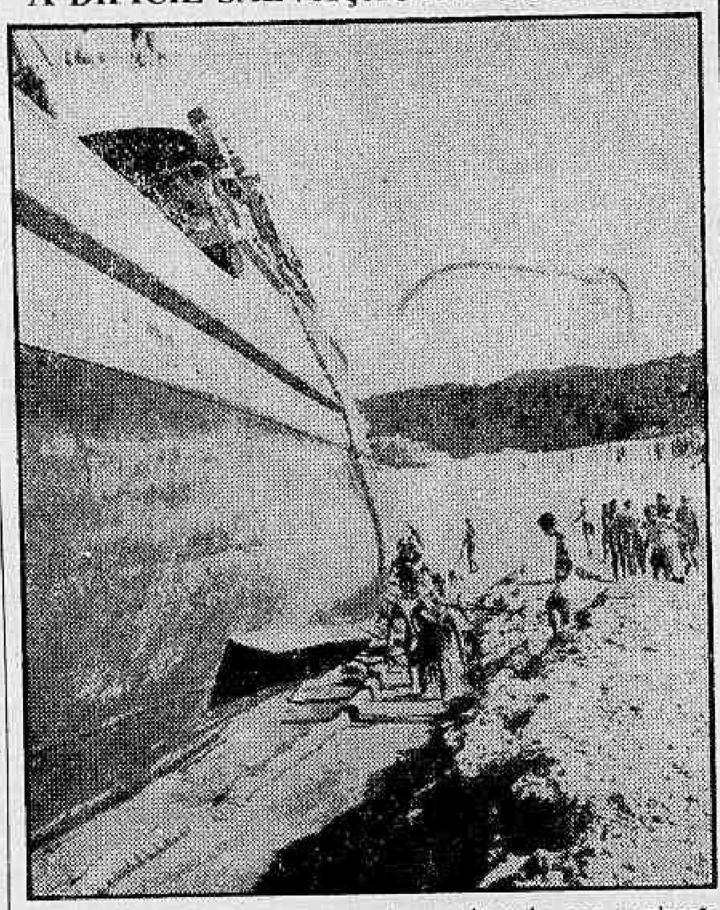

A Marinha inteira se preocupou, ontem, o dia todo, com a salvação da corveta "Angostura", cujo casco está assentado em terra firme, na praia de Itaipu. Quatro rebocadores rondam por perto, provàvelmente com medo de encalhar também na enseada que está virando cemitério de navios, à espera da madrugada, para a manobra decisiva — e os almirantes já pensam em recorrer a uma companhia particular de dragas. Por ora, os homens cavam buracos na areia, enquanto uma maré vem e a outra vai. — Noticiário na página 12

Argélia delira com De Gaulle

ARGEL, 4 — (FP-DC) — «A partir de hoje, a França considera que, em tôda a Argélia, não há senão uma categoria de habitantes: não há senão franceses e todos com os mesmos direitos» — declarou, hoje, o general De Gaulle, perante uma multidão de mais de 80 mil pessoas, reunidas no Forum desta capital.

Após afirmar que, «no máximo dentro de três meses, todos os franceses, sem distinção, em um só e único colégio eleitoral, terão que decidir o seu próprio destino», disse o general, referindo-se ao povo da Argélia: «Para êsses dez milhões de franceses, os sufrágios serão contados como os de todos os outros cidadãos da mesma grande Pátria».

ENGALANADA A CIDADE

Desde cedo, Argel engalanou-se, para receber o general De Gaulle. Bandeiras francesas flutuavam por tôda a parte, ou eram carregadas por grupos que marchavam pelas ruas. Quase não havia uma janela de onde não pendesse as "três cores" representativas da França, vendo-se, igualmente, em tôda a cidade, grandes cruzes de Lorena e retratos do visitante. Os automóveis circulavam também embandeirados. O tempo manteve-se bom, embora com algumas nuvens.

Os jornais, nas suas primeiras páginas, sòmente tratavam de De Gaulle do seu programa de Govêrno e das suas promessas de satisfazer as aspirações da população argelina. De todos os pontos da capital, cortejos dirigiam-se para o centro, cantando "A Marselhesa" e repetindo, em unissono, os gritos de "Argélia Francesa" e "Viva De Gaulle". Apesar de extraordinário entusiasmo das manifestaçoẽs não se verificaram perturbações da ordem, mantida por agentes policiais, zuavos e pára quedistas.

CHEGADA DE DE GAULLE

Tendo partido de Paris pouco depois das 8 horas, o general De Gaulle chegou ao aeródromo de Argel duas horas mais tarde, em companhia dos seus ministros Pierre Guillaumat, Louis Jacquinot e Max Lejeune. O Presidente do Con-

(Conclui na 11 página)

AUMENTO DOS MAGISTRADOS PROSSEGUE AMANHÃ

Na sessão noturna do Senado, foram apresentadas 35 emendas ao projeto que aumenta os vencimentos da magistratura. O projeto teve pareceres (orais) das Comissões de Serviço Público, de Finanças, favoráveis com sete emendas.

O líder da Maioria, discursando, assumiu a responsabilidade pelas emendas das Comissões. O projeto retornará à Ordem do Dia, na sessão de amanhã.

SEIS NOVOS ABALOS

HORTA (Ilha Faial — Açores), 4 (ANI-DC) — Foi interditada tôda a parte Oeste da Ilha do Faial. Ontem de manhã o sismógrafo registrou seis abalos de terra. A atividade vulcânica tem aumentado, continuando o vulcão dos Capelinhos em período denominado pelos vulcanológos, como "estrombólica". Os fragmentos da lava elevam-se a uma altura superior a 250 metros.

HEUSS NOS EUA

WASHINGTON, 4 (FP-DC) — O dr. Theodore Heuss, Presidente da República Alemã, chegou hoje a esta capital, vindo do Canadá.

O presidente Heuss foi recebido pelo presidente Eisenhower, pelo Secretário de Estado John Foster Dulles e por numerosas personalidades.

A visita oficial do Presidente da República Federal Alemã a esta capital durará 3 dias.

IKE RECEBERÁ HOJE A CARTA DE JK

WASHINGTON, 4 (FP) — Anuncia-se oficialmente na Casa Branca esta noite que o presidente Eisenhower receberá amanhã, às últimas horas da manhã o embaixador do Brasil em Washington.

Sabe-se que o embaixador pedira audiência a Eisenhower a fim de entregar-lhe uma mensagem do presidente do Brasil, sr. Juscelino Kubitschek.

68 anos a serviço do Brasil

BANCO DE CRÉDITO REAL DE MINAS GERAIS S. A.
Fundado em 1889

EURICO NÃO TRATOU NADA COM GEN. LOTT

O ministro Eurico Sales declarou, ontem, ao DC, que não tem fundamento a notícia publicada pelo "Diário de Notícias"s segundo a qual, por determinação do Presidente da República, êle teria entrado em contato com o Ministro da Guerra, visando a adoção de medidas tendentes a afastar dos postos de comando que ora ocupam no Exército, determinados oficiais comunistas ou tidos como tais.

Segundo o desmentido do Ministro, o sr. Juscelino Kubitschek não lhe deu procuração para entender-se com o general Lott e muito menos ainda é verdade que êle, sr. Eurico Sales, tenha-se avistado com o Ministro da Guerra.

PARIDADE DO CRUZEIRO NÃO SERA QUEBRADA

O Gabinete do Ministro da Fazenda informou, ontem, em nota oficial, que a paridade da nossa moeda será mantida e nenhuma sugestão foi feita ao Brasil pelo Fundo Monetário Internacional no sentido de sua alteração.

O sr. José Maria Alkmim anuncia também que a nossa receita de divisas voltou à normalidade, em face do volume de nossos embarques de café, e que a política do café, consequentemente, não será modificada.

NOTA DO GABINETE

O Gabinete do Ministro da Fazenda distribuiu, ontem, a seguinte nota:

"Neste momento em que o Brasil, como é sabido, mais uma vez teve aprovadas pelo Fundo Monetário Internacional as normas com que atualmente é conduzida sua política monetária cambial e de comércio exterior, torna-se necessário desfazer uma série de falsos rumores, levantados como sempre, pelos habituais interessados em desacreditar o comércio legítimo. Assim, no tocante à política cambial em geral e, particularmente, no tratamento às nossas exportações o sr. Mi-

(Conclui na pág. 11)

DINO COM SUSPEITA DE FRATURA

GOTEMBURGO, 4 (De Nei Bianchi, enviado especial do DC — SP) — O médio Dino retornou, hoje, a esta cidade, fortemente contundido no dedo do pé, que se teme tenha fraturado. O médico Hilton Gosling o levou para o hospital de Gotemburgo, para a radiografia, cujo resultado será conhecido amanhã.

A contusão ocorreu no treino realizado na cidade de Boras, durante o qual também Oreco sofreu violento choque, do que resultou o afundamento do malar. Oreco é reserva de Nilton Santos. Dino é titular, e estava escalado para jogar contra a Austria domingo. Seu reserva é Zózimo.

O ESCRETE PROVAVEL

No treino de hoje com o Boras, a seleção titular empatou (1x1) no primeiro tempo, gol de Mazzola, e a seleção reserva venceu, no segundo, por 3x0, gols de Dida, Vavá e Moacir.

O time provável para a estréia, domingo é êste:

GILMAR, DE SORDI, BELINI e NILTON SANTOS;

(Conclui na pág. 11)

PERÓN JÁ "PODE" VOLTAR

"SÃO PAULO"
COMPANHIA NACIONAL DE SEGUROS DE VIDA
DIRETORES
Dr. José Maria Whitaker
Dr. Firmino Antônio Whitaker
Dr. José Carlos de Macedo Soares
Sucursal no Rio de Janeiro – Av. Rio Branco 173 – 10.º andar
Sede – Rua 15 de novembro 324 – São Paulo

ADIADO DE NOVO CASO TUNISIANO

IKE: PAZ SERÁ OBTIDA POR MEIO DE FÔRÇA

ANAPOLIS — Marlland, 4 — (FP-DC) — O presidente Eisenhower falou hoje aos jovens diplomados da Academia Naval dos Estados Unidos, declarando que o objetivo a atingir em nossa era nuclear era o de evitar a guerra e de promover a paz no mundo, acrescentando que uma paz justa sòmente poderia ser conseguida partindo-se de uma posição de fôrça e que as fôrças armadas "estavam transformadas assim em principais guardiães dessa paz".

O Presidente dos Estados Undios procurou salientar a importância de um sistema de organização e de contrôle militar constantemente renovado e adaptado às novas condições, acentuando notadamente: "Um atraso nesse domínio pode ser tão perigoso para o nosso país quanto um atraso no domínio dos armamentos".

Intenção de De Gaulle permitirá negociação

NAÇÕES UNIDAS (Nova Iorque), 4 — (FP-DC) — ao término de uma reunião que durou sòmente uma hora, o Conselho de Segurança adiou, para 18 do corrente, a discussão da questão do estacionamento das tropas francesas na Tunísia, a fim de permitir o prosseguimento das negociações entre os dois países.

O representante da França conseguiu, sem dificuldade, o adiamento, recordando a intenção manifestada pelo general De Gaulle ao presidente Bourguiba, de solucionar, com êle, as dificuldades atuais entre os dois países.

EVITAR COMPROMISSO

O sr. Georges-Picot leu, outrossim, no Conselho, as instruções enviadas pelo general De Gaulle ao general Gambiez, Comandante das tropas francêses na Tunísia pelas quais o Presidente do Conselho, Ministro da Defesa Nacional, o concitava a evitar qualquer compromisso, a menos que os ataques tunisianos ponham em perigo o pessoal ou o material militares.

PROPOSTAS IRRISÓRIAS

No início da reunião, o sr. Ahmed Mestri, Ministro tunisiano da Justiça, pediu que o Govêrno francês se pronuncie, claramente, sôbre o "compromisso" elaborado em conseqüência dos bons ofícios anglo-americanos, e sôbre a evaquação das tropas francesas. Acentuou êle que seu país dera prova de paciência e de espírito de conciliação. "Entretanto", disse, "meu Govêrno não pode deixar de rejeitar as propostas "irrisórias", relatadas de Paris, a 26 de maio pelo sr. Benard, Encarregado de Negócios da França Com efeito, "tratava-se simplesmente, de um reagrupamento, e não de uma evacuação" das fôrças francesas, e de uma diminuição de 2.000 homens, para um eeftivo total de 22.000 homens, contra um compromisso da Tunísia de discutir o estatuto da Base de Bizerta, e relatar as medidas de segurança, adotadas após o bombardeio de Sakiet.

Com tiros terminou campanha portuguêsa

PÔRTO, 4 — (FP-DC) — Na tarde de ontem ocorreram violentos incidentes, nesta cidade, com troca de tiros entre partidários da União Nacional e do general Humberto Delgado, tendo sido feridas 15 pessoas. No final da tarde, carros de assalto patrulhavam os limites da cidade, a fim de serem evitados novos distúrbios durante a campanha eleitoral que termina hoje à meia noite.

Camionetas que transportavam adeptos da União Nacional, para uma reunião a realizar-se no Palácio dos Esportes, foram apedrejadas por adversários politicos daquele partido. As autoridades proibiram a reunião de propaganda da candidatura do general Delgado, que deveria efetuar-se no cinema do Pôrto, tendo sido presos os oradores inscritos, ao entrarem no local. As eleições presidenciais realizam-se no próximo dia 8.

ATAQUE A DELGADO

A campanha eleitoral encerra-se à meia-noite de hoje. Na grande sessão de propaganda da União Nacional realizada no Pôrto, com a presença do candidato do Govêrno, almirante Américo Tomaz, o sr. Bustorff Silva denunciou "a composição híbrida da Oposição" e atacou violentamente o candidato adversário general Humberto Delgado baseando-se, sobretudo, num livro por êle publicado, em 1933, em que são insultadas várias individualidades republicanas.

Salientou o orador que algumas dessas personalidades apóiam, agora, a candidatura de Delgado Afirmou que o general não oferece, no campo religioso, garantia nenhuma e exclamou: "Católicos, abram os olhos ao abismo tremendo que se abre a vossos pés". Para o orador a vitória da Oposição seria "um caos sangrento", prelúdio do "comunismo vermelho que aniquilaria a Pátria".

IRÁ ÀS URNAS

Um comunicado dos serviços da candidatura do general Humberto Delgado esclarece o acôrdo eleitoral entre êste e o candidato Arlindo Vicente, declarando o seguinte: "Nenhum cidadão português têm que recear. O candidato Humberto Delgado reafirma a sua decisão de ir às urnas. O seu programa de Govêrno será se ganhar as eleições, integralmente cumprido, como se os serviços da candidatura do sr. Arlindo Vicente não tivessem decidido apoiá-lo".

O comunicado declara, ainda que o general Humberto Delgado, ao aceitar o apoio que lhe dá o candidato Arlindo Vicente, "quer significar ao país apenas a coerência com o seu já expresso pensamento de pacificação nacional e não quer significar nada mais". Depois de acentuar que o Govêrno do general Delgado "será militar, terá caráter nitidamente nacional e dêle não farão parte elementos extremistas" conclui o comunicado: "Uma das preocupações dominantes dêsse Govêrno é preparar o país para eleições livres".

SECRETÁRIO DA CONGREGAÇÃO

CIDADE DO VATICANO, 4 (FP — DC) — O Papa nomeou o cardeal Marcello Mimmi, Secretário da Congregação Consistorial, protetor das Irmãs de São Carlos Borromeu, cuja casa-matriz se encontra em São Paulo, no Brasil.

Apêlo urgente à zona flagelada do Brasil

WASHINGTON, 4 — (FP-DC) — Um apêlo urgente em favor de uma ajuda americana às regiões do Brasil atingidas pela fome, foi lançado hoje, no decorrer de uma reunião do Senado, pelo senador Hubert Humphrey, democrata do Minnesota.

O senador Humphrey é o segundo membro do Congresso dos Estados Unidos a intervir em favor de medidas de ajuda às vítimas das sêcas no Brasil.

O OUTRO PEDIDO

Há alguns dias, o sr. Harlan Hagen, representante democrata da Califórnia, tinha feito um apêlo análogo, pedindo que a administração dos Estados Unidos tome medidas rápidas de socorro.

EDITORIAL ABORDOU

O problema da fome no Brasil foi igualmente objeto de um recente editorial no "Washington Post and Times Herald". Examinando as razões profundas da tragédia brasileira, êsse jornal tinha preconizado a criação de um programa de desenvolvimento dos transportes na América Latina, que eliminaria no futuro o perigo de escassez de alimentos.

IRÃO À GREVE

ROMA, 4 (FP-DC) — Setenta mil operários agrícolas da província de Ferrara, Emília, entrarão em greve de duração indeterminada amanhã, caso a organização patronal não atenda aos seus pedidos relacionados com a renovação do contrato de trabalho. O movimento grevista foi decretado pelas organizações sindicais pertencentes à Confederação Geral do Trabalho, de maioria comunista e socialista de esquerda.

EMPRÉSTIMO DE 20 NAVIOS DOS EUA A ALIADOS

WASHINGTON, 4 — (FP-DC) — O Senado norte-americano aprovou ontem um projeto de lei que autoriza os Estados Unidos a emprestar navios de guerra às nações aliadas da Europa, da Asia e da América Latina.

Ésse projeto, que deverá ser aprovado pela Câmara dos Representantes, prevê notadamente, a prorrogação até 1960, do empréstimo do porta-aviões "Bois-Belleau" à França.

BRASIL TAMBÉM

Outros 19 navios serão emprestados a países europeus (Alemanha Ocidental, Grécia, Itália, Noruega, Espanha e Turquia), dois ao Japão e um, respectivamente, à Ilha Formosa e à Tailândia. Finalmente, serão emprestados 18 navios aos seguintes países latino-americanos: Argentina, Brasil, Chile, Colômbia, Cuba, Equador, Peru e Uruguai.

Argentina adquirirá irmão do 'Vengeance'

LONDRES, 4 — (FP) — A Missão Naval argentina em Londres realizou negociações com o objetivo de arquirir o porta-aviões «Warrior»,navio de 14.000 toneladas, que teve sua construção terminada em 1946, sendo modernizado por duas vêzes: em 1952-53, e, depois, em 195-57.

Nesta última data, o porta-aviões foi munido de uma ponte inclinada, que permite a freagem rápida dos aviões, e que representava uma das primeiras realizações, o «Warrior», atualmente, na frota de reserva em Portsmouth, efetuou sua última manobra em serviço ativo por ocasião das experiências nucleares na Ilha Christ--tmas, no verão passado.

ESTÊVE NA ARGENTINA

Foi êle, então, utilizado como navio de contrôle da medida dos efeitos das bombas "H". Em sua viagem de regresso, o porta-aviões escalou, em visitas de amizade, em diversos portos da América Latina, principalmente em Buenos Aires.

BRASIL POSSUI IGUAL

Outro portá-aviões da mesma classe, o "Vengeance" foi vendido ao Brasil em 1956.

Os dois navios pertencem à classe "Glory", dos quais seis tiveram sua construção terminada em 1955 e 1956. Seu convés principal, que mede 230 metros de comprimento por 26 de largura, foi reforçado para receber aviões de mais de oito toneladas. Trinta e cinco aviões podem ser alojados nos paióis. Sua velocidade é de 25 nós. O armamento não é idêntico em todos os porta-aviões da série. No caso do "Warrior", êste é composto de 28 canhões de 40mm.

DETALHES

O "Warrior", tal como seus navios "irmãos", é dotado de um isolamento térmico destinado às operações tropicais, e a atmosfera nela é parcialmente ar-condicionada. Certas galerias do navio podem ser desmontadas, a fim de permitirem sua passagem no Canal do Panamá.

RECONVERSÃO

O casco foi desenhado segundo as especificações do "Lloyd", a fim de permitir uma eventual reconversão do porta-aviões em navio de comércio, mas essa particuaridade não foi utilizada em nenhum dos navios da série.

FRONDIZI QUER REATAR COM R. DOMINICANA

BUENOS AIRES, 4 — (FP-DC) — Referências extra-oficiais, coligidas em fontes bem informadas indicam que a chancelaria argentina está estudando, ativamente, o restabelecimento de relações diplomáticas com a República Dominicana.

É intenção do Govêrno argentino sejam arbitrados os meios necessários para que o referido estabelecimento possa ser efetuado dentro em breve, e, segundo as mesmas versões, ter-se-iam verificado gestões oficiosas, nêsse sentido, por parte dos Govêrnos do Brasil, do Peru e da Bolívia.

QUINZE DIAS ANTES

O Govêrno provisório do general Pedro Aramburu rompera relações diplomáticas com a República Dominicana, duas semanas antes de entregar o poder ao presidente eleito Arturo Frondizi.

APOIO MOTIVOU

O motivo invocado foi a atividade política do ex-presidente Peron, que deu ordem, em Ciudad Trujillo, para votarem a 23 de fevereiro, a todos os peronistas, em favor de Frondizi.

ACABOU A GREVE

MÉXICO, 4 (FP-DC) — A greve do ensino que desde vários meses paralisava as escolas do México, chegando a provocar a "ocupação" do Ministério da Educação pelos professores rebeldes, teve solução hoje quando os líderes do movimento grevista aceitaram as últimas propostas governamentais e atenderam aos apelos feitos pelo Presidente da República.

ESTÁTUAS DE PERÓN E EVITA DECAPITADAS

LUCQUES, 4 — (FP-DC) — As monumentais estátuas de Juan Peron e de Evita Peron foram "decapitadas" nos "ateliers" de escultura "Henreaux" de Querceta nas proximidades de Lucques, Toscana. A "decapitação" das duas estátuas (cada qual com cinco metros de altura) fôra ordenada pelo ex-Presidente da República Argentina, general Aramburu, antes de ceder a presidência ao doutor Arturo Frondizi.

A notícia da "condenação à morte" das duas estátuas somente foi conhecida há alguns dias. Ao que parece, a ordem de execução dessa condenação foi levada por um diplomata argentino que se dirigiu expressamente, para êsse fim, de Bruxelas a Querceta.

DESTINO MAUSOLÉU

As duas grandes estátuas, esculpidas pelo professor Leone Tommasi, deveriam ser erigidas no mausoléu dedicado à Evita Peron e que deveria ter sido edificado em Rio de La Plata. Depois da revolução argentina que derrubou o regime peronista. As duas estátuas, concluídas e doravante inutilizadas, haviam permanecido nos estabelecimentos "Henreaux".

Conselho debaterá hoje caso libanês

NAÇÕES UNIDAS (Nova Iorque), 4 — (FP-DC) — **Amanhã, às 15 horas, o Conselho de Segurança retomará os debates sôbre a queixa do Líbano contra a República Árabe Unida, acusada de fomentar perturbações no Líbano.**

Uma primeira sessão tinha sido realizada, a respeito, em 27 de maio, mas o Conselho adiara o debate para aguardar as reuniões da Liga Árabe, perante a qual também apresentara o caso o Govêrno libanês.

MOTIVOS DA QUEIXA

O sr. Charles Nalik, ministro das Relações Exteriores do Líbano, exporá ao Conselho os motivos da queixa do seu govêrno.

RAU NEGARÁ

Espera-se que o representante da República Árabe Unida, sr. Omar Loutfi, negue categòricamente qualquer ingerência do seu país nos assuntos internos libaneses e apresente desmentido às acusações levantadas contra o Cairo.

POSIÇÃO OCIDENTAL

Parece que as delegações membros do Conselho não tencionam, no momento, apresentar resolução em conseqüência da queixa libanesa Os membros ocidentais do Conselho ao que se sabe, se limitarão a exprimir a esperança de que o Líbano tenha a sua independência e a sua integridade territorial respeitadas.

SITUAÇÃO CUBANA

HAVANA, 4 (FP-DC) — A polícia local anunciou ontem à noite a prisão de quinze indivíduos acusados de formar uma célula dedicada a atividades terroristas. Foram-lhes tomadas numerosas armas, explosivos e um canhão de fabricação doméstica.

As autoridades anunciaram igualmente que haviam afastado do seu cargo o sr. Anibal Escalona, assessor de seguro do Congresso, por suas atividades comunistas, reveladas pelo departamento de repressão às atividades comunistas. O Govêrno negou passaporte a Anibal Escalona e soube-se que várias embaixadas lhe haviam negado asilo.

MORTOS POR BOMBAS

BEIRUTE, 4 (FP-DC) — Duas pessoas foram feridas hoje de manhã em Beirute em conseqüência da explosão de quatro bombas, em diversos pontos desta capital.

CINQUENTENÁRIO DA IMIGRAÇÃO JAPONÊSA

Para tratar, junto às autoridades federais, de pormenores do programa comemorativo do cinquentenário da imigração japonêsa, veio ao Rio, ontem, por Super-Convair da Real, o dr. Gervásio T. Inoue, presidente da Cooperativa Agricola de Cotia e diretor executivo da comissão oficial de festejos. Em companhia do dr. Inoue, que aparece à direita, veio o sr. Roberto Forte, secretário da CAC

COBERTURA NACIONALISTA PARA BITTENCOURT

POLITICA ESTADUAL

UDN baiana espera o candidato de Balbino

A UDN da Bahia só tomará compromisso de apoiar ou indicar candidato próprio à sucessão estadual na Convenção, cuja data não foi marcada e nem preocupa os dirigentes udenistas daquele Estado, que continuam aguardando o resultado das "demarches" feitas pelo governador Antônio Balbino para escolher seu sucessor.

O senador Juraci Magalhães mostra-se otimista quanto ao desenrolar dos acontecimentos, não escondendo a convicção de que o conjunto de fôrças (UDN, PTB e PSD balbinista) que levaram o sr. Antônio Balbino ao poder continuará coeso, garantindo, assim, a vitória do candidato que fôr escolhido por essas mesmos fôrças.

TRÊS NOMES

Até agora, com exclusão do nome do sr. Madureira de Pinho, que constitui um episódio à parte, estão sendo lembrados, como candidatos do governador Balbino, os srs. Waldir Pires, líder do Govêrno na Assembléia, Ladislau Cavalcanti ex-Presidente da Assembléia e José Pedreira e Freitas, diretor do Banco do Brasil em Salvador.

Êsses três possíveis candidatos — chamados candidatos-mirins — estão sofrendo restrições de duas alas do PSD, respectivamente comandadas pelos deputados Aloísio de Castro e Oliveira Brito, ambos aspirantes ao pôsto de candidato.

ENTENDIMENTO

Diante das dificuldades surgidas o governador Antônio Balbino manobrou no sentido de adiar, para o dia 20 dêste, a reunião do Diretório Estadual do PSD — marcada para o dia 14 — a fim de conversar com os deputados Aloísio de Castro e Oliveira Brito sôbre a indicação do seu sucessor.

Nêsse sentido, marcou viagem para o dia 12, quando chegará a esta Capital sob o pretexto de comparecer ao casamento da filha do deputado Oliveira Brito, que, apesar de candidato em potencial parece que não criará grandes embaraços para a escôlha de um nome que polarize tôdas as fôrças que ainda apóiam o sr. Balbino.

POSIÇÃO DE VIEIRA

O deputado Vieira de Melo cuja candidatura não despertou, até agora, grande interêsse na opinião pública, continua lutando para arregimentar maior apoio no Diretório Estadual do PSD visando, com isso, a prestigiar-se junto aos demais partidos aos quais pedirá apoio e legenda.

Com relação ao PR, que, inicialmente, acertara lançar sua candidatura, o ex-líder da Maioria no Palácio Tiradentes sofreu um reves uma vez que o sr. Manoel Novais comunicou ao governador Balbino que, pelo seu Partido, quem está autorizado a falar é o sr. João Goulart.

O Presidente do Partido Trabalhista Brasileiro, por seu turno mantém-se, até agora, solidário com a composição de fôrças que apóiam o governador Balbino.

MADUREIRA DE PINHO

A candidatura do sr. Madureira de Pinho, lembrada ao sr. Antônio Balbino como solução alta para o problema sucessório baiano, apesar de haver obtido a melhor ressonância no seio das fôrças majoritárias, sofreu um golpe com a manobra do senador Lima Teixeira (também aspirante a candidato), que preparou, na última visita do sr. João Goulart à Bahia, uma grande manifestação de líderes operários, condenando a escolha de candidatos que não militem na política.

O senador Lima Teixeira, que ainda alimenta a esperança de vir a ser candidato, preparou a manifestação não só para afastar do PTB a candidatura do sr. Madureira de Pinho, mas também para neutralizar a influência do sr. Santiago Dantas junto ao sr. João Goulart, no que se refere à política baiana. O sr. Santiago Dantas, amigo pessoal e conselheiro do sr. João Goulart, estava manobrando em favor da candidatura do sr. Madureira de Pinho, que, anteriormente, havia sido convidado pelo governador Balbino para integrar a chapa de deputados federais do PSD, o que aceitou.

UDN E ACÔRDO

Enquanto a UDN não receber, oficialmente, a comunicação do sr. Antônio Balbino propondo acôrdo em troca de apoio ao seu candidato, não realizará sua convenção. O partido do sr. Juraci Magalhães está inclinado a continuar na composição de fôrças que elegeu o sr. Balbino, mesmo porque, até agora, os nomes lembrados não levantaram impedimentos no partido.

PERNAMBUCO: Cid continua

O panorama político em Pernambuco não sofreu modificações fundamentais. Antes pelo contrário, as fôrças políticas daquele Estado tomaram posição para a sucessão do gen. Cordeiro de Farias. As Oposições marcharão com o sr. Cid Sampaio e a Situação, sob o comando do ministro Etelvino Lins, sufragará o nome do senador Jarbas Maranhão.

O sr. Osvaldo Lima Filho, cujo nome havia sido lembrado para a governança do Estado, telegrafou ao deputado Abguar Bastos comunicando que resolvera aceitar sua candidatura para o Senado e apoiar a do sr. Cid Samaio para o Govêrno.

O sr. Barros Carvalho, que chegou, ontem, a esta cidade, declarou que o PTB pernambucano, embora já tenha negado apoio ao sr. Cid Sampaio, em outras oportunidades, ainda não tomou posição. Sua Convenção será realizada no dia 8.

O senador Novais Filho e o deputado Arruda Câmara, em resposta à carta do governador Cordeiro de Farias, no qual era comunicado o rompimento do sr. Osvaldo Lima, ratificaram sua solidariedade à candidatura Jarbas Maranhão.

DECLARAÇÕES DE PONTES VIEIRA

O deputado Pontes Vieira distribuiu, ontem, na Câmara, uma nota com as seguintes declarações:

"No meu Estado, dois acontecimentos tiveram ampla e favorável repercussão popular: a reunificação e consequente revigoramento do PSD pernambucano e a candidatura do senador Jarbas Maranhão ao Govêrno. Considerando a necessidade de fortalecer Pernambuco interna e nacionalmente, para tornar possível o encaminhamento, com êxito, da solução de seus problemas mais instantes — dentre os quais avulta o do seu desenvolvimento econômico — deliberamos, os dois grupos pessedistas até então desavindos, cancelar antagonismos e ressentimentos, conjugando energias e vontades na tarefa comum e patriótica de atender aos reiterados reclamos da opinião pernambucana. Demos, por outro lado, ao PSD e ao Brasil, uma demonstração inequívoca de amadurecimento político, no justo momento em que o país, sacudido e conturbado por crises de tôda natureza, está a exigir unidade e compreensão de seus homens públicos.

"Todos os que nos empenhamos nesse "desideratum" fomos, felizmente, bem compreendidos, tanto assim que já podemos, faltando quatro meses para o pleito sucessório, proclamar vitoriosa a candidatura Jarbas Maranhão, tão expressivas, sólidas e homogêneas são as fôrças políticas e eleitorais que a apoiam. Além do PSD unido, por si só substancialmente decisivo, conta, ainda, a candidatura Jarbas com o apoio valoroso do PDC (monsenhor Arruda Câmara), PL (senador Novais Filho), PST, bloco de cinco deputados estaduais udenistas de uma facção eleitos no último pleito, estando, também, inclinados a participar do nosso movimento de recuperação política e econômica de Pernambuco o PTB, o PSP, o PRP, o PRT, o PR e uma parte do PSB. Para se ter uma idéia de como o movimento empolgou a opinião pernambucana)

(Conclui na [illegible] página)

Tem Novo Presidente a Associação Rodoviária do Brasil

Escolhido o engenheiro Haroldo Cecil Poland — Eleito também o novo Conselho Superior

Em substituição ao engenheiro Regis Bittencourt foi eleito ontem presidente da Associação Rodoviária do Brasil, o engenheiro Haroldo Cecil Poland. Reconhecido como um dos maiores técnicos do país em métodos de pavimentação moderna o novo presidente conta em seu acervo de realizações com obras de engenharia das mais importantes, tendo sido também, por além de seu cargo chefe do Setor de Equipamentos do Instituto de Pesquisas Rodoviárias.

Entre os associados da entidade e nos mais diversos círculos profissionais a ascensão do engenheiro Haroldo Cecil Poland à presidência da Associação causou a melhor das impressões.

OS NOVOS CONSELHEIROS

Juntamente com o engenheiro Haroldo Cecil Poland indicado para a presidência da entidade foram eleitos para o Conselho Superior os seguintes associados: Alberto Pires Amarante — Presidente do Conselho Nacional Rodoviário; Alvaro de Souza Lima — ex-Ministro da Viação; Antônio Saturnino Braga; Egberto Neves Batista de Miranda; Edmundo Regis Bittencourt Diretor do D.N.E.R.; Frederico José de Souza Rangel; Gastão da Costa Reis; Gonçalo Moraes de Menezes; Haroldo Cecil Poland (Presidente); Hélio [illegible] de Oliveira; Jorge Luiz D. la Rocque; Luiz Orsini Pinheiro Guedes; Paulo Brasil Sardinha; Rameu da Silveira Macedo; Raymundo de [illegible] Francisco Saturnino Braga — Deputado Federal e ex-Diretor do D.N.E.R.; Carlos Pires de Sá; Paulo Muller Aguiar; Reynaldo Reis; Abelardo Coimbra Bueno; Adolfo Almeida Aguiar — Diretor do D. E. R. da Prefeitura do Distrito Federal; Amaro Ferreira da Silva; Armando Godoy Filho; Clovis Pestana — ex-Ministro da Viação e Deputado Federal; Daniel Paz de Almeida — ex-Prefeito de Niterói; Francisco de Paula Assis Figueiredo; Geraldo de Alencar Moreira; Jerônymo Monteiro Filho — Professor da Escola Nacional de Engenharia; João Alfredo Castilho; José Baptista Pereira — Presidente do Conselho Rodoviário do Paraná; Manuel Pacheco de Carvalho; Marcelo Rangel Pestana; Marco Paulo Rabello; Maurício Joppert da Silva — Professor do Clube de Engenharia; Oscar Americano de Caldas Filho; Oswaldo Benjamin de Azevedo; Raimundo Vasconcelos Aboim — Major-Brigadeiro; Roberto Andrade; Roberto Lassance; Alvaro Brandão Cavalcante; Carlos da Silva Lichtenfels; Christiano Buzaid; Diaima Murta; Domingos Buzatti; Eduardo Celestino Rodrigues; Gastão Mesquita Filho; Guilherme Jacobina Silva; Hélio Beltrão; Homero Henriques; Rosa Rangel; José Pedreira de Freitas — Diretor do Banco do Brasil; Luiz Paiva Torres — Diretor do Departamento Autônomo de Estradas de Rodagem do Rio Grande do Sul; Mário Paranhos; Martin Holzmeister; Miguel Razzo Rossi; Octávio Marcondes Ferraz — Diretor da Hidrelétrica do São Francisco e da COSIPA — Companhia Siderúrgica Paulista; Oswaldo Maurício de Abreu; Plínio Cantanhede — Presidente do Conselho Nacional de Petróleo; Philuvio de Cerqueira Rodrigues; Rufino Pizarro — Diretor da Escola Nacional de Engenharia e Serafim Ferreira.

EM HONRA AO DEPUTADO MORTO

Faleceu, ontem de madrugada, em sua casa, o deputado federal Rafael Correia de Oliveira, da UDN, vítima de um infarto do miocárdio. O corpo foi transladado para o Palácio Tiradentes e sepultado, ontem mesmo,à tarde, no cemitério de São João Batista. O deputado, que anteontem interveio com veemência em debates na Câmara, era Presidente da Comissão de Diplomacia e tinha 59 anos. — Na foto, junto ao corpo, entre pessoas, o chanceler Macedo Soares e os deputados Carlos Lacerda e Adauto Cardoso

Bias Fortes fala da ferrovia de minério

BELO HORIZONTE, 4 — (Sucursal) — O governador Bias Fortes declarou, em conferência pronunciada no dia 28 de maio último no Rotary Club, que o interêsse do Govêrno de Minas na construção da Ferrovia Itabirito-Andrelândia-Angra dos Reis resulta, principalmente, de estar esgotada a capacidade da Central do Brasil para o transporte dos minérios do Vale do Paraopeba.

Destacou, ainda, o sr. Bias Fortes, que a chamada Ferrovia do Minério, a par de garantir o transporte de grandes massas de minério dessa região, "propiciará a implantação de usinas siderúrgicas a coque pela importação de hulha, em retôrno".

TRANSPORTES SÃO O GRANDE PROBLEMA

Disse o Governador de Minas, na conferência:

"Se, na expansão da economia nacional, o transporte constitui ponto de estrangulamento, mais acentuadamente êsse fenômeno se manifesta em Minas. A incalculável riqueza potencial de minérios concentrada no Quadrilátero de Ferro, não encontra transporte adequado e suficiente. A Estrada de Ferro Vitória a Minas atingirá o máximo de sua capacidade com 6 milhões de toneladas e drena o minério da região do Rio Doce.

"A outra área do Quadrilátero, a do Vale do Paraopeba, dispõe apenas da Estrada de Ferro Central do Brasil com a sua capacidade pràticamente esgotada. Compreende-se que o Govêrno de Minas se interessa se pela construção da Ferrovia do Minério, ligando Itabirito a Andrelândia, que possibilitará o transporte de grandes massas de minério do Vale do Paraopeba, e, correlatamente, propiciará a implantação de usinas siderúrgicas a coque pela importação de hulha, em retôrno".

INDÚSTRIA DE BASE PARA O BRASIL

Localizada em Belfort Roxo, Estado do Rio, a nova fábrica da Bayer (foto), que vai ser inaugurada no próximo dia 10, é passo gigantesco para a verdadeira industrialização do nosso país. Tratando-se de uma indústria de base, ela alimentará centenas ou milhares de fábricas espalhadas por todo o Brasil, incrementando a produção destas e economizando divisas que seriam empregadas em material importado

BAYER VAI INAUGURAR NO DIA 10 SUA FÁBRICA

No próximo dia 10 será inaugurada, em Belfort Roxo, Estado do Rio, a moderna fábrica da Bayer do Brasil Indústrias Químicas S.A., em cuja construção foram dispendidos mais de 1 bilhão de cruzeiros, numa área de 335 mil metros quadrados em que foram empregados cêrca de mil engenheiros, técnicos e operários brasileiros e alemães, e que fornecerá anilinas, produtos auxiliares para as indústrias de papel, tecidos e couros, produtos intermediários para a indústria farmacêutica e, mais ainda, produtos químicos essenciais à indústria.

A inauguração, deverá comparecer, vindo especialmente da Alemanha Ocidental, onde a Bayer tem a sua sede principal, o professor E. H. Ulrich Haberland, diretor-geral da importante emprêsa há 15 anos e que é o principal responsável pelo rápido reerguimento e desenvolvimento das fábricas Bayer alemãs depois da segunda guerra mundial. O professor Haberland ocupa ainda os cargos de Presidente da União das Indústrias Químicas da Alemanha, é membro do Conselho Consultivo do Comércio Exterior do Ministério de Economia da Alemanha e faz parte de diversos conselhos fiscais de numerosos empreendimentos importantes da economia alemã".

25 MIL PRODUTOS

A linha de fabricação da Bayer compreende cêrca de 25 mil produtos na sua totalidade adquiridos pelas indústrias brasileiras, principalmente nos últimos dez anos como consequência do nosso grande desenvolvimento econômico. À medida que se criavam novas indústrias ou se ampliavam as já existentes, intensificou-se a procura pelo que a Bayer fabricava o que motivou a construção da importante fábrica que vai ser inaugurada e que produzirá grande parte dos produtos importados atualmente da Alemanha.

A SERVIÇO DO PROGRESSO

No setor de pesquisas a Bayer tem intensificado grandemente os seus trabalhos, sendo que sòmente em 1957 a verba de 82 milhões de marcos foi dedicada ao que a companhia considera "um investimento no futuro". Um novo laboratório central de pesquisas e um laboratório de isótopos foram construidos na Alemanha, possibilitando êste último o emprego de substâncias radioativas na pesquisa. O Instituto de Biologia da Bayer situa-se entre os maiores e mais modernos existentes no gênero. Mais de mil e quinhentos químicos físicos, engenheiros, médicos, veterinários, farmacêuticos, biólogos e outros especialistas criam em perfeito entrosamento as bases para um desenvolvimento progressivo e sistemático. Uma nova fábrica da Bayer no Brasil é, portanto, um marco de muita significação no nosso progresso, não só industrial e econômico ,como também científico.

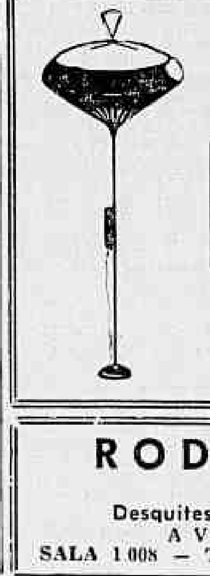

ILUMINAÇÃO MODERNA

Modelos variados, Côres Inalteráveis

SOBRADO DOS PREÇOS DE ATACADO

Rua Hadock Lôbo, 73 - Sobrado

Tel.: 28-9467

(Favor subir a escada)

RODOLFO AVENA

ADVOGADO

Desquites, despejos, causas civeis e comerciais

AV. NILO PEÇANHA, 12

SALA 1 008 — TEL. 42-7346 Das 14 às 17 horas

Movimento na Câmara em favor do Coronel

A "Frente Parlamentar Nacionalista" começou a articular, desde ontem, um movimento para dar cobertura, na Câmara dos Deputados, ao cel. Alberto Bittencourt, ex-Diretor dos Correios.

Tomando conhecimento do texto da carta do cel. Bittencourt ao Presidente da República, com outras declarações em que explica os motivos de sua demissão do DCT, os líderes nacionalistas da Câmara consideraram que ali se contêm denúncias graves.

DISCURSOS E OBSTRUÇÃO

O deputado Bento Gonçalves, da Frente Nacionalista, se encarregava pessoalmente, na Câmara, de distribuir cópias da carta do ex-diretor do DCT, logo se formando um grupo de parlamentares do bloco para discutir os têrmos do documento e suas repercussões

Em visto de ter sido suspensa a sessão, os deputados nacionalistas combinaram uma reunião da Frente para amanhã, quando será traçada a ofensiva de cobertura parlamentar em favor do coronel Bittencourt e das posições por êle defendidas (política de comunicações).

Além da transcrição da carta dos anais da Câmara e de discursos, da tribuna, comentando a demissão do coronel, foi aventada, ontem, a hipótese de reações mais enérgicas do bloco nacionalista. O deputado Josué de Castro lembrou que poderia haver uma ação obstrucionista, atingindo desde logo o projeto de prorrogação da COFAP. A sugestão ficou de ser apreciada na reunião de sexta-feira.

O CORONEL E A FRENTE

O fato de ter sido a Frente Nacionalista citada na carta e nas declarações do cel. Bittencourt contribuiu para aguçar a projetada reação dos componentes daquele bloco parlamentar. Argumenta-se ali que a demissão do Diretor dos Correios pode significar o início de uma derrubada geral dos nacionalistas dos postos-chaves da administração pública, e que é preciso reagir em grande estilo a essa ameaça.

Esses mesmos comentários eram acrescidos de algumas informações alarmantes sôbre movimentos militares nos quartéis e substituição de importantes comandos do Exército, tudo em função da crise dos Correios, conjugada ao caso do major Veloso, em São Paulo.

Presidente Morales amanhã no S. Dumont

Chegarão ao Aeroporto Santos Dumont, amanhã, às 15 horas, em visita oficial ao Brasil, o Presidente de Honduras, sr. Ramón Villeda Morales, e sua comitiva, de que fazem parte o coronel Molina Ortiz, Ministro da Defesa, o sr. Francisco Milla Bermudez, Ministro dos Recursos Naturais, e o chanceler Andrés Alvarado Puerto.

O presidente Morales — que regressará a seu país segunda-feira às 9,30 horas — será recebido pelo presidente Juscelino Kubitschek, o cardeal d. Jaime de Barros Câmara, o vice-presidente João Goulart, todos os Ministros de Estado, o Presidente do Supremo Tribunal Federal e outras autoridades.

O PROGRAMA

Duas horas e meia depois do desembarque, o presidente Morales visitará o presidente Kubitschek, no Palácio do Catete. Às 18 horas, sua espôsa, dona Alejandrina, estará com dona Sara Kubitschek, no Palácio das Laranjeiras.

Sábado, de manhã, o Presidente de Honduras e sua comitiva assistirão a uma sessão solene no Instituto de Puericultura da Universidade do Brasil e dona Alexandrina visitará o Centro de Pesquisas Luiza Gomes de Lemos.

JANTAR E RECEPÇÃO

À tarde, o pragrama prevê solenidade, às 15,30 horas, na Escola de Honduras e, à noite, um jantar e recepção oferecidos pelo presidente Kubitshek e sua esposa, no Itamarati.

Às 11,30, o Presidente de Honduras dará uma entrevista coletiva à imprensa.

DOMINGO

No domingo, o sr. Ramon Morales visitará a Praça Honduras, a estátua de José Bonifácio, a Casa de Rui Barbosa e oferecerá um jantar ao Presidente do Brasil, no Copacabana Pálace Hotel, às 20,30 horas.

A DISPOSIÇAO

À disposição do Presidente de Honduras ficarão o general de briagada Eduardo de Carvalho Chaves, o ministro Antônio Roberto de Arruda Botelho, o capitão-de-mar-e-guerra Gastão Brasil Carmo Júnior, o coronel-aviador Atila Gomes Ribeiro, o introdutor diplomático Fernando César de Bittencourt Berenguer e o Secretário de Embaixada Antônio Amaral de Sampaio.

Jânio pede apoio do P. T. B. a C. Pinto

O PTB oficial paulista, depois de receber vantajosas propostas do sr. Jânio Quadros, tende agora para engajar-se no esquema da candidatura Carvalho Pinto. Essa a impressão que ontem dominava alguns setores da política paulista e não era negada por diversos próceres do PTB, a começar pela deputada Ivete Vargas.

Adiantava-se, a propósito, que o sr. Jânio Quadros havia assegurado aos dirigentes do petebismo oficial a indicação do Vice-Governador e do Senador, na chapa Carvalho Pinto, que teriam o apoio maciço de tôdas as fôrças da coligação situacionista.

O QUE DIZ IVETE

Sem querer expressamente confirmar a boa marcha dos entendimentos, a deputada Ivete Vargas presidente do PTB de São Paulo apenas admitiu em conversa com a reportagem, que o seu partido estava, no momento, reexaminando o problema da sucessão estadual saindo novamente da estaca zero

Referiu-se a deputada Ivete ao seu recente encontro com o governador paulista deixando claro que nessa oportunidade recebeu as propostas do sr. Jânio Quadros, para o apoio do PTB. O encontro foi cordial e ali ela comparecia, segundo esclareceu, como representante direta do sr. João Goulart que não pudera conversar como governador paulista, na sua passagem por Santos. Por um equívoco enquanto o sr. Jânio Quadros esperava o vice-presidente em Praia Grande o sr. João Goulart também esperava o governador mas no aeroporto de Santos.

EXPECTATIVA DA UDN

Os udenistas de São Paulo vêem ao mesmo tempo com otimismo e perplexidade o desenrolar dos acontecimentos, e particularmente a conquista do restante do PTB pelo sr. Jânio Quadros que até aqui já envolveu o grupo Mário Aprile-Newton Santos-Olavo Fontoura.

Já não têm os udenistas quase dúvidas de que o acôrdo Jânio-PTB está por fazer-se. Ontem, na Câmara, os deputados Queiroz Filho (ex-Secretário da Justiça), Herbert Levy, Ferraz Egreja e outros manifestavam essa impressão. No plenário, com a sessão suspensa, a deputada Ivete conversava cordialmente com aquêles representantes dando notícias otimistas.

APREENSÃO UDENISTA

Ao mesmo tempo, a UDN de São Paulo vê com muita apreensão o curso das demarches encetadas pelo sr. Jânio Quadros. Ontem, durante a reunião do Diretório Nacional do partido, o deputado estadual Abreu Sodré se fêz porta-voz não só dêsses receios, mas também de queixas contra o comportamento difuso e afoito do Governador paulista, no seu afã de construir uma poderosa combinação que derrote o sr. Ademar de Barros.

A exposição do sr. Abreu Sodré se juntaram outras vozes paulistas na reunião do Diretório. Foi dito, na oportunidade, que a tática temerária do sr. Janio Quadros, articulando composições exdrúxulas e sacrificando os antigos companheiros para conquistas novos apoios de índole duvidosa e sem maiores garantias, criava uma situação perigosa no Estado e bastante delicada pela UDN. Em todo o caso, os representantes da UDN de São Paulo reconheceram a obstinação e a sinceridade anti-ademarista do Governador e expressaram um voto de confiança no bom êxito final dêsses esforços.

CONVENÇÃO DO PTB

O PTB paulista fará a sua Convenção no dia 24 de agôsto, pelo que informou ontem a deputada Ivete Vargas. Nos setores anti-Ivete a impressão reinante é a de que, se não estiver o grupo que controla o Diretório já composto com a candidatura Carvalho Pinto, a próxima Convenção será teatro de uma batalha que provàvelmente esfacelará o partido. Isso porque o grupo Aprile-Newton Santos-Olavo Fontura, conquistado pelo sr. Jânio Quadros, está disposto a levar às últimas consequências seu combate à atual direção partidária.

Enquanto isso, há que considerar também a posição de petebista do sr. Janio Quadros, agora sacramentada pela decisão do Superior Tribunal Eleitoral, que lhe confirmou o registro de candidato a deputado pelo PTB daquele Estado. Espera-se que o Governador Paulista alegue essa condição, para influir nos rumos da Convenção do PTB.

Paralisados os entendimentos sôbre o Rádio

Os entendimentos entre a Maioria e a Oposição, em tôrno do projeto do rádio, ficaram ontem paralizados, em virtude da morte do deputado Rafael Correia de Oliveira. Com a sessão da Câmara suspensa, as articulações se interromperam naturalmente.

O líder da Maioria, sr. Armando Falcão, esperava receber ainda ontem a crítica dos Ministros da Viação e da Justiça ao terceiro texto elaborado pelos deputados Bias Fortes Filho e Loureiro Júnior. O documento, depois de examinado pelas autoridades do Govêrno que se vinculam ao problema das telecomunicações, servirá de base para o reinício das demarches na Câmara.

CIA. DE CARRIS, LUZ E FORÇA DO RIO DE JANEIRO, LTDA.
SOCIÉTÉ ANONYME DU GAZ DE RIO DE JANEIRO

Um serviço da LIGHT para sua comodidade

Diario Carioca
Fundado em 17 de julho de 1928
Diretor-Presidente
Horácio de Carvalho Júnior
Diretor-Redator-Chefe
Danton Jobim
Rio, 5 de junho de 1958

Nossa Opinião

Congresso

Parlamentares de todo o mundo estarão reunidos no Rio, em julho próximo, para sua reunião anual. A sede dos trabalhos será o Palácio Tiradentes, o acanhado Palácio que mal se aguenta com os serviços da rotina legislativa e é hoje uma casa superada em todos os aspectos.

Uma reunião dessa ordem é grande responsabilidade para o nosso país. E as responsabilidades começam logo na obrigação que temos de receber condignamente os numerosos congressistas, e de preparar da melhor forma a realização do importante encontro internacional.

No Palácio Tiradentes não há sinal de muito movimento em tôrno dêsses preparativos. Parece, pelo contrário, haver demasiada tranqüilidade. No entanto, muita coisa precisa ser feita, para adaptar as reduzidas e precárias instalações da Câmara dos Deputados às necessidades de um congresso de 800 delegados estrangeiros, com a presença, ainda, de jornalistas e observadores de todo o mundo. Se deixarmos êsse trabalho entregue aos azares da improvisação, como sempre acontece, estaremos nos credenciando a um fiasco de efeitos retumbantes.

Impertinência

O Govêrno está sendo pressionado por verdadeira multidão de candidatos à Conferência Internacional do Trabalho em Genebra. São parlamentares, funcionários públicos, representantes sindicais de patrões e empregados, e políticos de vários partidos, que desejam viajar para a Europa com as despesas naturalmente pagas pelo Tesouro. Há até os que dispensam a ajuda de custo, desde que lhes facilitem dólares de taxa especial.

Essa gente conhece as dificuldades de nosso balanço de pagamentos, a escassez de divisas e o "deficit" orçamentário. Mesmo assim, indiferente à situação econômico-financeira do país, quer gastar cambiais em turismo oficial. Seus pedidos são insistentes e assumem às vêzes um cunho intolerável de impertinência. E, por cima, alguns ainda falam mal das autoridades que se opõem aos seus interêsses pessoais, defendendo o erário.

Descabida

Estão fazendo circular nas repartições públicas impressos convidando os funcionários a votarem em branco no pleito de 3 de outubro caso não seja transformado em lei, até 30 de setembro, o projeto de reclassificação.

Essa campanha é descabida por vários motivos. Primeiro: constitui desrespeito ao Congresso. Segundo: prejudicará apenas aos deputados cariocas, exatamente os que mais trabalham pelos servidores civis da União. Terceiro: abstendo-se de votar, o funcionalismo contribui, através dessa omissão, para que não se faça a necessária seleção e a renovação de valores no Parlamento.

O movimento portanto, não terá qualquer repercussão. Os funcionários cumprirão os seus deveres cívicos nas próximas eleições, sem prejuízo dos esforços que farão em prol da vitória de sua causa. A verdade é que o Executivo e o Legislativo estão dispensando ao assunto o maior interêsse, esperando-se para o problema a solução adequada no mais breve espaço de tempo possível.

Pela disciplina

POR ser o ponto nevrálgico das fôrças armadas e, conseqüentemente, do bom funcionamento do regime, a disciplina é sempre a primeira instituição visada nos movimentos que colimam o enfraquecimento das instituições. Por isso, o Govêrno não pode, em momento algum, descuidar de preservá-la, sob pena de, por êsse descuido, se ver às voltas com acontecimentos de progressiva gravidade e cada vez mais difíceis de conter.

Nestes últimos dias, verificaram-se três casos graves de indisciplina. Os dois primeiros foram prontamente punidos, o outro ainda não. Os punidos eram reincidentes em faltas disciplinares: um, tenente-coronel da Aeronáutica, ex-líder de fracassada rebelião e para quem a anistia então generosamente concedida pelo Presidente da República não serviu de estímulo a que se mantivesse nos limites do respeito aos seus superiores, antes pelo contrário. Êste foi prêso e em seguida será colocado sob as ordens do mesmo chefe que dominou a sua pequena revolução, com o que ficou em boas mãos.

O outro é um general dado às atividades epistolares, prêso mês passado por uma carta e novamente prêso, ontem, por outra. O general Teixeira Lott, convém lembrar, não condescende com a indisciplina, e não há nesse setor motivo para preocupação: quantas cartas o general cometa, tantas vêzes será punido, provàvelmente com penas de severidade crescente.

O terceiro indisciplinado não foi ainda punido: é o coronel Bittencourt, ex-Diretor do Departamento de Correios e Telégrafos, que ao deixar o cargo se permitiu divulgar uma carta pouco respeitosa dirigida ao Presidente da República, fazendo-a acompanhar de declarações ainda menos respeitosas para com o Govêrno e o regime.

O coronel Bittencourt poderia, não sabemos, ter razão em alguns tópicos de sua carta. Perdeu-a, porém, totalmente, quando perdeu a serenidade, diluindo a sua argumentação em adjetivações contundentes que outro efeito não têm senão o de ressaltar a sua ofensa à disciplina. Tratando-se de militar no exercício de função civil, sua atitude torna-se ainda mais censurável e está a exigir uma pronta reparação.

Se o Presidente da República, por mais de uma vez, deu provas de sua mansuetude, passando por cima de questiúnculas e comprovando que não abriga ódios nem ressentimentos, não é menos verdade que tem sabido zelar pelo respeito às instituições, pois sabe bem que os atos de generosidade praticados perderiam totalmente o valor se, paralelamente, não fôssem acompanhados de providências que documentam a perfeita noção que tem dos deveres inerentes à sua alta investidura. Esta é a razão pela qual as manifestações de indisciplina até agora surgidas não têm ido além do esbôço. E tudo nos leva a crer que assim será até o fim dêste Govêrno.

A Opinião do Leitor

Bombas

Do leitor d. Sandoval Pereira:

"Todos os anos, desde março a julho, o povo carioca é submetido a êsse duro e insuperável suplício, cuja intensidade se torna cada vez maior.

"A indústria criminosa dos fogos de estampido, nesta terra, para a qual não há leis de repressão nem medidas policiais eficazes, tem, nesse período, seu apogeu de desenvolvimento, proliferando de tôda parte os variados clandestinos e, também, as agências com licença permanente. Fósforos explosivos (diabólica invenção dos pirotécnicos que por sua facilidade de manuseio está em primeiro plano), cabeças de negro, busca-pés, foguetões e outros engenhos de estampido são vendidos a torto e a direito tanto a adultos como a crianças, que prazer incontido é fazê-los explodir sem escolha de hora ou lugar. Sem medir conseqüências, os meninos, então no arroubo próprio da idade se esconderam a espocar bombas sob o olhar complacente dos pais, enquanto os moços bonitos estrondam petardos diante das residências altas horas da noite! Todos sofrem e todos sentem os efeitos maléficos da orgia de explosões, mais sofrendo os enfermos principalmente aquêles que são portadores de cardiopatias e neuroses, que têm os seus dias abreviados ou os seus males agravados, afora os inúmeros casos de acidentes freqüentes causados por êsses petardos, os chamados célebres fogos juninos. Onde a justificativa para essa prática estúpida e perniciosa, mesmo que se atribuisse na tradição dos festejos de S. João e S. Pedro, cujas datas consagradas ainda vão distantes?

"Já é tempo de se tomar medidas radicais contra essa falsa comemoração religiosa de efeitos destruidores sôbre a vida humana e indigna de persistir entre gente civilizada. A Imprensa, a televisão, o rádio, as escolas, a Igreja, as sociedades de amigos dos bairros, enfim todos os meios e entidades de propaganda e educação devem encetar uma campanha tenaz pela extinção da in-

(Conclui na 11 página)

O Que Se Diz:

...QUE o governador Gaioso y Almendra perdeu dez quilos em conseqüência das defecções verificadas no PSD do Piauí, as quais vêm fortalecendo a candidatura do sr. Demerval Lobão, indicado pelas Oposições...

●

...QUE o dito Governador fêz questão de comparecer à Assembléia Legislativa para ler sua mensagem, ocasião em que, quebrando o protocolo, abandonou a leitura do documento, passando a fazer um discurso, que concluiu com as seguintes palavras: "o Govêrno do Piauí é subserviente à Assembléia; viva a Assembléia"...

●

...QUE segundo o deputado Nestor Duarte (PL-Bahia), os sete representantes da bancada pessedista baiana na Câmara, são "sete vacas gordas de desejo e sete vacas magras de possibilidades", no páreo sucessório estadual...

●

...QUE criticado por estar visitando a Europa, enquanto seus conterrâneos sofrem o drama da sêca, o deputado Colombo de Sousa (PSD-Ceará) se defendeu dizendo que mesmo no estrangeiro cuidou dos interêsses dos flagelados...

●

...QUE essa defesa, segundo o supradito Colombo de Sousa, consistiu em pedir pessoalmente ao Papa que dirigisse suas preces em favor do Nordeste brasileiro e das vítimas da calamidade, com especial atenção para o Ceará...

●

...QUE tendo se encontrado recentemente com o sr. Jânio Quadros, a quem antes dirigira pesados ataques, a deputada Ivete Vargas revelou que o Governador paulista não lhe passou qualquer recibo...

●

...QUE a referida Ivete começou a conversa nos Campos Elíseos observando ao sr. Jânio Quadros que ambos agora estavam quites, e podiam conversar sem mágoas...

S. A. DIARIO CARIOCA
Administração e Redação:
AVENIDA RIO BRANCO 25
Sede Própria
SUCURSAL EM SÃO PAULO:
Rua Barão de Paranapiacaba 61 – 4.º andar — Grupo 23
Telefones 32-5841 e 35-6286
SUCURSAL EM BELO HORIZONTE:
Avenida Afonso Pena 774 – 3.º andar – Sala 308
Telefone 4-8844
REPRESENTAÇÃO EM NITERÓI:
Avenida Amaral Peixoto 84 – Sala 601

TELEFONES

Diretoria	43-6465
Diretor-Redator-Chefe	43-5574
Superintendente	43-3014
Administração	43-3930
Gerência	23-4643
Chefe da Redação	43-5574
Secretaria	43-5539
Política	23-4437
Esporte	[illegible]
Reportagem	23-4472
Polícia	23-5082
Departamento Promoção e Vendas	23-3662
Depto Gráfico	43-5609
Dpto de Publicidade	23-3763
Dpto de Publicidade	23-3939

VENDA AVULSA

	Cr$
Número do dia	1.50
Domingo	2.00

ASSINATURAS
BRASIL E PAISES DA CONVENÇAO POSTAL

Anual	300.00
Semestral	160.00

OUTROS PAISES

Anual	500.00
Semestral	300.00

RECLAMAÇÕES
Qualquer irregularidade no fornecimento de jornais às bancas, ou na entrega do DIARIO CARIOCA aos nossos assinantes deverá ser reclamada ao Departamento de Promoção e Vendas por carta ou pelo telefone 23-3662

Senado homenageou Rafael de Oliveira

Plenário do SENADO

A sessão de ontem, encerrada às 15 horas, foi tôda dedicada a homenagens póstumas ao ex-deputado Rafael Corrêa de Oliveira, falecido na madrugada de ontem. Em nome da Maioria, o sr. Gilberto Marinho (PSD-Distrito Federal) exaltou as qualidades do morto, sôbre o qual falaram, ainda, os srs. Rui Palmeira (UDN), Lima Teixeira (PTB) e Novais Filho (PL).

Associando-se às homenagens, a Mesa encerrou os trabalhos. Antes, porém, foi convocada uma reunião extraordinária para as 21,30 horas, a fim de ser votada a Ordem do Dia, na qual figura, em primeiro lugar, o projeto de lei da Câmara dos Deputados que reestrutura os vencimentos da Magistratura.

CABALA

Elevado número de pessoas interessadas na aprovação do projeto dos magistrados superlotou as galerias do Monroe, em intensa cabala de votos no sentido de serem rejeitadas tôdas as emendas a serem apresentadas à matéria, com o apoio do líder da Maioria, sr. Filinto Muller.

Comissões de membros da Magistratura e representantes dos procuradores das autarquias permaneceram a tarde tôda no Monroe, defendendo seus pontos de vista junto aos senadores. Argumentavam os interessados que qualquer emenda ao projeto resultaria, com a sua volta à Câmara, na impossibilidade de ser sancionada a nova lei em prazo rápido, uma vez que dificilmente se poderia contar com a existência de "quorum" regimental na outra Casa do Congresso.

EMENDAS

Tornou-se ontem certa a apresentação de várias emendas, com o apoio do líder da Maioria, sr. Filinto Muller, no sentido de restabelecer alguns dispositivos originários do projeto presidencial e que foram substancialmente alterados pela Câmara dos Deputados.

Contràriamente à orientação da liderança trabalharam as numerosas comissões de interessados na proposição, contando elas com o apoio de diversos elementos da própria Maioria, destacando-se os srs. Lourival Fontes e Gilberto Marinho, numa ameaça de reviravolta que poderá resultar na aprovação do projeto sem qualquer emenda, para o que contribuiram a votação maciça dos petebistas e udenistas.

GENEBRA

No Expediente, foram aprovados pedidos de autorização formulados pelos srs. Lima Teixeira (PTB-Bahia) e Atílio Vivacqua (PR-Espírito Santo) para se ausentarem do País, a fim de participarem, como representantes do Senado, da 42a. Conferência de Genebra.

Para representar o Senado Federal nos funerais do deputado Rafael Corrêa de Oliveira foram designados os srs. Paulo Fernandes, Mourão Vieira, Juraci Magalhães, Jorge Maynard e Júlio Leite.

VEREADORES SUSPENDERAM A SESSÃO

CÂMARA dos Vereadores

A requerimento do sr. Wilson Leite Passos, em virtude do falecimento do deputado Rafael Corrêa de Oliveira, a sessão de ontem durou, apenas, o tempo destinado à leitura do Expediente. Atendendo a um pedido da bancada udenista, a Mesa mandou publicar nos Anais o último trabalho jornalístico do parlamentar falecido, divulgado domingo, sob o título "Perfil de Eduardo Gomes".

Por despacho do Presidente, a Mensagem do Prefeito, pedindo o crédito de 60 milhões de cruzeiros para restauração da Quinta da Boa Vista, foi encaminhada à Comissão de Finanças. O sr. Indio do Brasil apresentou projeto de lei, autorizando o Prefeito a desapropriar o Morro do Caracol, onde se encontra instalada uma favela com cêrca de 2 mil habitantes.

Próxima sessão será dedicada a Rafael

Plenário da CÂMARA

Com o falecimento, na madrugada de ontem, do deputado Rafael Corrêa de Oliveira, da UDN da Paraíba, não houve sessão na Câmara dos Deputados.

Abertos os trabalhos, à hora regimental, o Presidente da Mesa, sr. Ranieri Mazzilli, comunicou ao plenário o passamento do sr. Rafael Corrêa de Oliveira, convidando os presentes para a guarda fúnebre e anunciando que a próxima sessão, de sexta-feira, será dedicada à memória do extinto. Êsse comunicado durou dois minutos, levantando-se a sessão.

AERONAUTICA

Comemoração do 27o. aniversário do CAN

Comemorando a passagem do 27.º aniversário do Correio Aéreo Nacional, o Comando do Transporte Aéreo promoverá várias solenidades, no próximo dia 12, entre as quais a missa que será celebrada, às 8 horas daquele dia, em memória dos integrantes do CAN já falecidos. Haverá, ainda, um churrasmo, às 12 horas.

O Comandante do COMTA convida todos os companheiros e oficiais da reserva da FAB a comparecerem à Base Aérea do Galeão, para os festejos do aniversário do CAN. Solicita ainda que notifiquem a sua ausência, pessoalmente, ou pelo telefone 30-2441, até o próximo dia 9, para a previsão dos lugares.

MÉRITO "SANTOS DUMONT"

O Presidente da República assinou decreto na pasta da Aeronáutica, concedendo a Medalha Mérito Santos Dumont, de prata, aos srs. Olinto da Fonseca e Armando Guimarães de Almeida.

CONSIDERADO PROMOVIDO

O Presidente da República assinou decreto, considerando promovido, ao pôrto de 1.º tenente, o 2.º tenente João Alves de Oliveira.

TRANSFERÊNCIA

O Presidente da República assinou decreto promovendo, ao pôsto de 2.º tenente e ao de 1.º tenente e, neste pôsto, reformando "ex-officio" o suboficial Francisco Duarte Lima.

CLASSIFICAÇÃO DE SARGENTOS

O Diretor-Geral do Pessoal da Aeronáutica classificou, nas unidades e estabelecimentos abaixo, os seguintes sargentos: no Núcleo de Parque de Aeronáutica de Belém, Almir Maia Seixas; no 6.º Grupo de Aviação, Celso Lemos R. Araújo; no Parque de Aeronáutica do Recife, Roderick de Melo e Silva; na Base Aérea de Natal, José Corrêa Souto; na Base Aérea de Salvador, Ari Ramos; no I/4.º Grupo de Aviação, Júlio Araújo Silva; na Diretoria do Pessoal, Paulo dos Santos Costa; no Estado-Maoir da Aeronáutica, Osvaldo Nogocecke e Osiel de Carvalho; no Quartel-General da 3.ª Zona Aérea, João dos Santos Irigonhe, Fernando Calazens Pimentel e Antônio Ivan da Silva; na Escola de Aeronáutica, José Salgado Teixeira, Mário Caruso e Roberto Rinaldini; no Gabinete do Ministro, Osvaldo Antônio José; no Parque de Aeronáutica dos Afonsos, José Costa e David Alves dos Reis; na Base Aérea dos Afonsos, Augustinho Leal Pinto; no 1.º Grupo de Aviação de Caça, José Sebastião de Paula; no 1.º Esquadrão de Contrôle e Alarme, Hugo de Freitas Dutra; no Depósito de Aeronáutica do Rio de Janeiro, Paulo Furlandi; no Diretoria do Material, Avila Carneiro Gouvea; na Base Aérea de Santa Cruz, Omar Levino Zilmann; na Escola de Especialistas de Aeronáutica, Willim Cintra, João Batista da Silva Guedes e Valdomiro José Fontanari; no Destacamento da Base Aérea de Santos, Valdir Ambrosio Gil; na Base Aérea de São Paulo, Jesus Duval dos Santos; no Quartel-General da 4.ª Zona Aérea, Francisco Dal Médico; no Núcleo de Parque de Aeronáutica de Lagoa Santa, Lúcio Gomes de Oliveira; no Destacamento da Base Aérea de Belo Horizonte, Raimundo Faria e Eugênio Ralfes de Abreu; na Escola de Oficiais Especialistas e de Infantaria de Guarda, Henrique Pantarolli e Bronislau Zorek; na Base Aérea de Pôrto Alegre, Alberto Ribeiro Schanches e Alduino Ferreira de Souza; no Quartel-General da 5.ª Zona Aérea, Nelsir Antonirto Gomes e José Carlos de Faria; no Núcleo de Parque de Aeronáutica de Pôrto Alegre, Siro Breda.

MOVIMENTAÇAO DE OFICIAIS

O titular da pasta da Aeronáutica assinou portarias, tomando as

O titular da pasta da Aeronáutica assinou portarias, tomando as seguintes providências: Classificando, por necessidade do serviço, no Quartel-General da 4.ª Zona Aérea, o major-avindor engenheiro Luís Carlos dos Santos Vieira; tornando sem efeito a transferência do major Jacques Hoscken Monteiro, da Diretoria do Material da Aeronáutica para a Seção Coordenadora do Programa de Assistência e Defesa Mútua para a Aeronáutica; classificando, na Seção Coordenadora do Programa de Assistência e Defesa Mútua para a Aeronáutica, o major especialista em avião Oreste Almada; transferindo, por necessidade do serviço, para o Quartel-General da 2.ª Zona Aérea, o major Moacir Alves Ferreira, do Parque de Aeronáutica de Recife.

GUERRA

Tomarão posse novos membros da Comissão

No próximo dia 9, às 14,30 horas, a Comissão Militar Mista Brasil-Estados Unidos se reunirá para a posse dos novos membros, general José Daudt Fabrício e vice-almirante Diogo Borges Fortes, respectivamente representantes dos Estados Maiores do Exército e da Marinha.

Na mesma reunião, apresentarão suas despedidas o vice-almirante Paulo Mário da Cunha Rodrigues e o general Ilídio Rômulo Colônia, que serviram na Comissão cêrca de três anos. O órgão se reunirá sob a presidência do general João Carlos Barreto, devendo comparecer a sessão tôda a delegação norte-americana.

VISITA AO ARSENAL DA URCA

Acompanhado do chefe do seu gabinete, coronel Azevedo Pondé, esteve, ontem, em visita ao Arsenal da Urca, o general Altair de Queiroz, Diretor de Fabricação e Recuperação do Exército. Após ser recebido pelo Diretor, coronel João Carlos Ribeiro, o visitante percorreu demoradamente o estabelecimento, cientificando-se das obras de remodelação e ampliação de várias de suas dependências, e bem assim do andamento dos trabalhos referentes ao programa industrial, principalmente, no tocante à fabricação dos aparelhos de pontaria do canhão antiaéreo de 40 mm e da remodelação de uma das cúpulas do Porto da Lage. A visita foi encerrada com um almôço oferecido ao general Altair de Queiroz, ocasião em que o saudou o cel. João Carlos Ribeiro, na presença de tôda a oficialidade do Arsenal.

HOMENAGEM

"Ao coronel Pedro Geraldo de Almeida, Presidente da CDE, o reconhecimento do Hipismo Militar" — são os dizeres da medalha de prata oferecida ao coronel Pedro Geraldo, que deixou a Presidência da Comissão de Desportos do Exército, durante a cerimônia realizada ontem, na Escola de Equitação.

Na oportunidade, saudaram o homenageado os coronéis Elói Menezes e Pereira Lira, respectivamente, cmt. da E.E.Ex. o atual da CDE. Falou, ainda, o coronel Pedro Geraldo, que agradeceu as manifestações recebidas. Hoje, às 21 horas, na sede da Sociedade Hípica-Brasileira, haverá um jantar em homenagem ao cel. Pedro Geraldo. As listas de adesões se encontram na referida sede.

EXPEDIENTE

Não haverá expediente, hoje, no Ministério da Guerra, por ser dia de "Corpus Christi".

PRINCIPE MIKASA

O Ministro designou o coronel André Fernandes de Sousa, do seu gabinete, para representar o Ministério da Guerra na organização do programa de recepção ao Príncipe Mikasa, irmão do Imperador do Japão, que deverá chegar a esta capital, em visita oficial, no dia 11 do corrente.

PRESIDENTE DE HONDURAS

O Ministro da Guerra também designou o general Eduardo de Carvalho Chaves, para ficar à disposição do sr. Ramon Villeda Morales, Presidente da República de Honduras, durante a sua estada no Brasil.

BRASILIA

O Ministério da Guerra acaba de inaugurar um serviço telefônico permanente com Brasília, estabelecendo comunicação diária com a tropa lá aquartelada, ou seja a 6a. Companhia de Guarda, bem com os diversos órgãos públicos lá sediados.

REGRESSO DE GENERAL

Acaba de regressar a esta capital o general Achiles Galoti, Diretor-Geral de Saúde do Exército, que se encontrava nos Estados Unidos, aonde fôra, a convite do Govêrno de Washington, em visita a estabelecimentos e organizações de saúde do Exército Americano. O general Galoti reassumiu ontem seu cargo que lhe foi transmitido pelo general dr. Artur Alcantara, Diretor do Hospital Central do Exército.

POSSE NO CSN

Recentemente nomeado pelo Presidente da República, assumirá na próxima terça-feira, às 15 horas, o cargo de chefe de gabinete do Conselho de Segurança Nacional o coronel de engenharia Crisanto de Miranda Figueiredo.

Na véspera de sua posse, na Escola de Comunicações, ser-lhe-á oferecido um almôço de despedida, do qual participarão vários generais, Comandantes de tropa, Diretores e chefes de repartições e estabelecimentos militares, presidido pelo general Odylio Denis, Comandante do I Exército.

DENIS INSPECIONA

O general Odylio Denis, prosseguindo nas suas inspeções matinais aos quartéis, estêve, na manhã de ontem, no QG da 1.ª DI, onde foi recebido pelo seu Comandante, general Jair Dantes Ribeiro. Depois de se inteirar da vida administrativa e militar daquela unidade, rumou para o Campo de Instrução de Gericinó e para o Regimento Floriano. Em ambos os setores se deteve em longa conferência com os seus dirigentes. Cêrca das 13 horas, retomou suas atividades no seu gabinete de trabalho no Palácio da Praça da República.

AUDIÊNCIA

O Ministro da Guerra concedeu, ontem, audiência a militares.

GEN. MENDES DE MORAES

Na próxima segunda-feira, às 16 horas, no gabinete do Chefe do Departamento de Produção e Departamento de Produção e Obras, os Diretores-Presidentes das Fábricas Civis, que foram recentemente agraciados com a Medalha do Pacificador, irão prestar homenagem ao gen. Angelo Mendes de Moraes, oferecendo-lhe uma lembrança do acontecimento. Para essa cerimônia foram convidadas as altas autoridades militares e os diretores das organizações industriais do Exército.

NA 1.ª CR

O gen. Floriano de Lima Brayner, Cmt. da 1.ª RM, dando prosseguimento ao seu programa de visitas de inspeção, estêve, ontem, na 1.ª Circunscrição de Recrutamento. Durante a visita, que se prolongou por mais de duas horas, o gen. Brayner percorreu demoradamente tôdas as seções, detendo-se particularmente na 1.ª (preparo da mobilização) e 3.ª (Convocação e Alistamento).

Antes de se retirar, no gabinete do Chefe da CR, coronel Emanuel de Almeida Mornes e perante todos os oficiais que ali servem, o gen. Brayner manifestou a sua impressão pelo magnífico trabalho realizado nesse setor.

OFICIAL DE GABINETE

Em ato ontem assinado, o Ministro nomeou oficial de seu gabinete o ten. cel. Homero Aréa Leão Parentes.

TEN.-CEL. PESSOA

Regressou, ontem, a esta Capital, apresentando-se em seguida ao Ministro da Guera, o tenente-coronel pára-quedista Roberto de Pessoa, que procede da França, Inglaterra, Itália, Portugal e Egito, onde estêve em viagem de estudos tendo, naqueles dois primeiros países, percorrido os Centros de Formação e Instrução de Tropas Pára-quedistas, ocasião em que realizou alguns saltos com os seus colegas estrangeiros. O ten.-cel. Pesosa vai assumir dentro de poucos dias suas funções de Chefe do Estado-Maior da Divisão de Pára-quedistas.

Movimentação de oficiais e sargentos

O Boletim Interno n. 124, da Diretoria de Pessoal da Ativa transcreveu ontem a seguinte Movimentação de oficiais e sargentos das Armas e Serviços:

Classificação — Por necessidade do serviço:

8.o RA 75 M o ten-cel da Arma de Art., Dalmo Almeida Teixeira, sendo, em consequência, incluído no QO, ficando, assim, retificada a Portaria n 982 de 7 de maio de 1958, relativa ao mesmo oficial.

Tornar sem efeito:

A Portaria n 412 de 21 de fev. de 1958, que transferiu de Serviço de Embarque do Pessoal do Ministério da Guerra para a Diretoria Geral de Intendência, o ten-cel. Intendente, Castano Pacheco de Assis.

Classificação — Por necessidade do serviço:

Diretoria de Material de Intendência, o cel Intd. Israel Cândido Velho.

Inclusão:

No Quadro Auxiliar de Adm., o 2.o ten Brito Lemos Carvalho.

Exoneração:

Das funções de Instrutor que exerce no Centro de Preparação de Oficiais da Reserva de Recife, o cap. da Arma de Artilharia Walkir Serrano de Andrade.

(Conclui na 11 página)

MARINHA

Presidente visita o hidrográfico 'Sirius'

O Presidente da República visitará, amanhã, às 10 horas, o navio-hidrográfico «Sirius», que chegou ao Brasil procedente do Japão, e está atracado no cais da Ilha Fiscal. Antes da ida a bordo o Chefe do Govêrno fará uma visita às instalações da Diretoria de Hidrografia e Navegação.

Acompanharão o Presidente da República os comandantes Teles Bardy e Ramos e Silva, subchefe da Casa Militar e ajudante de ordens. Os visitantes serão recebidos pelo Ministro da Marinha que se fará acompanhar de todos os almirantes em serviço nesta capital.

NOVO CONTRA-ALMIRANTE

O Presidente da República assinou ontem decreto promovendo, no Corpo da Armada, ao pôsto de contra-almirante o capitão-de-mar-e-guerra Hélio de Almeida Azambuja. O novo oficial-general foi nomeado recentemente para exercer o cargo de Comandante do Quarto Distrito Naval, sediado em Belém do Pará.

O almirante Azambuja é natural de Mato Grosso, ingressou na Escola Naval em 1926 e teve suas promoções pelo princípio de merecimento. Possui todos os cursos e é portador de várias citações honrosas. Possui medalhas do Mérito Naval, Militar, de Guerra e de países estrangeiros.

Sua última comissão como capitão-de-mar-e-guerra foi a de Vice-Diretor de Aeronáutica da Marinha. O novo almirante já seguiu para Belém a fim de assumir suas novas funções.

CMT RAUL LOPES

O ministro Alves Câmara assinou portaria designando o capitão-de-corveta Raul Lopes Cardoso para representar a Marinha na comissão incumbida de elaborar o programa de homenagens ao príncipe Mikaso, do Japão, que chegará brevemente ao Brasil, em visita oficial.

SANATORIO DE FRIBURGO

Em objeto de serviço, chegou segunda-feira última a esta capital, procedente de Friburgo, o capitão-de-mar-e-guerra médico Valdir Caldas Pires, Diretor do Sanatório Naval, localizado naquela cidade do Estado do Rio de Janeiro.

O sr. Caldas Pires após tratar de numerosos assuntos atinentes à sua administração, f oireceb à sua administração, foi recebido em audiência pelo Ministro da Marinha. Ontem, à tarde, regressou à sede da sua comissão.

EXTINÇÃO DA COMISSÃO

O ministro Alves Câmara, em aviso, resolveu extinguir a comissão fiscal da construção de navio no Japão.

NA EGN

Foram matriculados na Escola Superior de Guerra, os seguintes oficiais: Curso Superior de Guerra — almirantes Américo Jacques Mascarenhas da Silveira, Fernando de Almeida Rodrigues e comandantes Oscar de Luís Silva, João Batista Viana, Aires Cunha de Andrade, Herman Gonçalves Martins, Acir Dias de Carvalho Rocha e Paulo Teófilo Gaspar de Oliveira; Curso de Mobilização Nacional — comandantes Cristóvão Luís de Barros Falcão, Tircio Araujo de Miranda e Carlos Chagas Diniz.

PROMOVIDOS

O Presidente da República, tendo em vista o acórdão do Tribunal Federal de Recursos, prolatado na apelação cível n. .. 6.486, resolveu promover, no quadro de oficiais auxiliares da Marinha, ao pôsto de capitão-tenente, a partir de 31 de março de 1956, os primeiros tenentes abaixo, devendo êles ser colocados na respectiva escala de antiguidade, nos lugares que lhes couberem: Antonio Carlos de Sousa Lobo, Estanislau Romeiro Pereira, Sizenando Nunes de Freitas, Francisco Chagas Marques de Araujo, Reducino José da Silva, Jardins Gomes da Silva, Jorge de Sousa Santos, Avelino Freire Feijão, Francisco José de Araujo, Pedro José Batista de Magalhães, Carlos Gustavo Mansu, Florisberto Gomes de Oliveira, José Vieira, José Rodrigues Sobrinho, Edvaldo Bomfim de Campes, Hidulceudino João de Macedo, Egídio Predes Martes, Homero Coriolano de Freitas Esmeraldo Oliveira Brito, Manoel Antonio de Almeida, Argemiro Simões, Francisco Siqueira Lima, Eronildes Santana, Paulo Francisco Ferreira, Igazil Batista da Costa, Alarico, João de Sousa, Silas dos Anjos, Aliete Aquino dos Passos, Estevam José Vieira, Salvador Orrice, Raimundo Franco da Rocha e Paulo Ribeiro de Almeida.

NOVO COMANDANTE

O Presidente da República assinou decretos exonerando o capitão-de-corveta Osvaldo Pedrosa Gomes de Pinho do cargo de comandante do contratorpedeiro "Bertioga" e nomeando para exercer o referido cargo o capitão-de-corveta Carlos Borba.

NO GABINETE

O ministro Alves Câmara recebeu, na tarde de ontem, em audiência, o almirante Edmundo Jordão Amorim do Valei conselheiro do Almirantado.

MALA AEREA

Será fechada amanhã, às 16 horas, na agência do DCT do Ministério, a mala aérea para o navio hidrográfico "Canopus", destinada ao porto de Willemstad.

DECRETOS ASSINADOS

Foram assinados os seguintes decretos: mandando reverter ao serviço ativo da Armada o capitão-de-fragata Alberto dos Santos Franco, visto haver cessado o motivo de sua agregação; tornando sem efeito a nomeação do capitão-de-corveta Luís Felipe Menezes de Magalhães para o cargo de Capitão dos portos do Rio Grande do Norte.

CURSO DE ESPECIALIZAÇAO

Foi assinada portaria designando o capitão-de-corveta Luís Brenha Filho para exercer as funções de encarregado e instrutor do curso de subespecialização de submarinos para praças.

MOVIMENTAÇÃO DE NAVIOS

O "Ari Parreiras" chegou a Fortaleza; a "Baiana" chegou a São Francisco do Sul procedente de Paranaguá e o "Tridente" chegou a Itajuu, procedente de Florianópolis.

ATOS DO MINISTRO

O ministro Alves Câmara assinou ontem os seguintes atos: — designando o cap.-ten. Mario Ataide Cardoso de Castro para ajudante de ordens e oficial de comunicações do comando da flotilha de contratorpedeiros; reformando, por invalidez definitiva, na graduação de terceiro sargento, os fuzileiros Agnaldo de Sousa Carvalho, Jeovanir de Sousa e Edpibegshrd leaeua eane Sousa e Epifânio Vieira de Melo; considerando reformado, por invalidez definitiva, na graduação de terceiro sargento, o ex-fuzileiro Hermínio Martins de Sousa.

BATALHA DO RIACHUELO

No ensejo do transcurso do aniversário da Batalha Naval do Riachuelo, será inaugurada em Friburgo a Escola Pública, doada pela Marinha de Guerra. Esse novo estabelecimento de ensino foi construído nos terrenos do Sanatório Naval e destina-se ao pessoal civil e militar que serve naquela localidade.

Na oportunidade, serão inaugurados também o cinema e o auditório para o pessoal da guarnição e doentes do Sanatório; casas para oficiais e bem assim a estrutura metálica destinada a oficinas. Na rádio local, será feita uma palestra alusiva à data.

Essas obras foram iniciadas e construidas sob a atual administração do Sanatório, tendo à frente o capitão-de-mar-e-guerra médico Valdir Caldas Pires. Junto ao busto de Marcílio Dias, a oficialidade prestará homenagem ao imperial marinheiro, depositando uma palma de flores. Em

(Conclui na 11 página)

APOIO DA UDN DE PETRÓPOLIS A ROBERTO

ASSEMBLÉIA FLUMINENSE

A UDN de Petrópolis, em convenção reunida domingo último, deliberou recomendar à delegação que enviará à Convenção Estadual do partido, que terá lugar no dia 10 do corrente, em Niterói, o apoio ao nome do sr. Roberto Silveira como candidato ao Govêrno do Estado.

A comunicação acima foi feita, ontem, pelo sr. Adolfo Oliveira, o qual acrescentou que recomendação idêntica fôra feita no sentido do apoio aos srs. Paulo Araújo, para Vice-Governador e Miguel Couto Filho, para senador. O sr. Adolfo Oliveira deu ainda notícia de que havia sido oferecido o nome do sr. á Earp, como solução para o problema da Prefeitura de Petrópolis.

TELEFONES E DEBATES

No início do expediente, o sr. Adolfo Oliveira comunicou que, ontem, seria inaugurada na Assembléia uma mesa telefônica com 20 ramais congratulando-se com a Comissão Executiva pelo importante melhoramento. Falando pela ordem o sr. Vasconcelos Tôrres depois de criticar a Executiva por atos anteriores, interrogou o presidente, no momento o sr. Serpa de Carvalho, no sentido de saber qual o destino que seria dado aos telefones existentes de ligação direta.

O sr. Roger Malhardes, membro da Comissão Diretora, esclareceu que cinco das linhas existentes tinham sido aproveitadas na mesa telefônica e as demais permaneceram no edifício e seriam distribuídas em diversos gabinetes. Surgiu, nesta altura, violenta troca de palavras entre os srs. Gilberto Pires e Vasconcelos Tôrres em virtude do primeiro ocupar a tribuna para defender a Executiva dos ataques do primeiro. O presidente levantou os trabalhos por alguns minutos. Reabertos a sessão prosseguiu normalmente, sem novos debates.

OUTROS

Falaram ainda nas pequenas comunicações: o sr. Irineu de Sousa para se congratular com os trabalhadores do Serviço de Águas e Esgôtos de Niterói e São Gonçalo, pelo aumento salarial que acabam de receber; o sr. Rodrigues de Oliveira, para justificar um requerimento de pesar pelo falecimento do jornalista Rafael Correia de Oliveira; e o sr. José Bernardo para responder às críticas formuladas, no expediente, pelo sr. Vasconcelos Tôrres no considerar a atual Legislatura como a pior de tôdas desde a Constituinte.

NÃO HAVERÁ SESSÃO

Hoje em atenção ao dia santificado não haverá sessão. Na ordem do dia foi aprovado em discussão final, o projeto n. 184, abrindo um crédito especial de 150 mil cruzeiros para atender a diversas despesas do Executivo.

MOVIMENTO MARÍTIMO: CRESCEU EM 1957

MERCADOS e COTAÇÕES

CÂMBIO LIVRE

O mercado de câmbio livre estêve ontem, fraco e irregular.

BANCOS PARTICULARES

Abertura:

	Comp	Vend.
Dólar	125,50	128,50
Libra	350,00	359,00
Marco	29,90	30,70
Lira	0,201	0,206
Franco suiço	29,30	30,00
Franco francês	0,296	0,306
Escudo	—	4,48

Fechamento:

Dólar	129,50	132,50
Libra	361,00	370,00

Câmbio

O Mercado de Cambio Oficial funcionou ontem estável. O Banco do Brasil, para cobranças vendidas em geral, para remessas e cotas autorizadas, declarou vender libras a vista para entrega pronta Cr$ 52.6960 e dólares a 18 82.

Aquele Banco comprava letras de exportação a Cr$ 51 4080 sôbre Londres e a 18,36 sôbre Nova Iorque.

O Banco do Brasil fixou as seguintes taxas para saques:

A Vista	Venda Cr$	Compra Cr$
Libra	52.6960	52.4080
Dólar	18.82	18.36
Escudo	0.6607	0.6325
Pêso uruguaio	3.0878	2.9802
Franco belga	0,3780	0,3687
Marco	4,5020	4,3920
Franco francês	0,0447	0,0436
Florim	4,9737	4,8521
Coroa sueca	3,6422	3.5532
Itália, Lira	0,0302	0,0295
Coroa tcheca	2.6139	2.5506
Coroa dinam.	2,7237	2,6571
Schilling	0,7271	0.7094

OURO FINO

O Banco do Brasil comprou ontem, a grama do ouro fino na base de 1.000 por 1.000 em barra ou amoedado ao preço de Cr$ 20.8176

Câmara Sindical

Médias cambiais, fixadas em 31 de maio de 1958.

MERCADO LIVRE	
América do Norte, Dólar	125,70
Alemanha, Marco	30,13
Argentina, Pêso	3.50
Austria, Schilling	4.88
Bélgica, Franco Belga	2.52
Canadá, Dólar	130,69
Dinamarca, Coroa	16,95
França, Franco	0,3017
Holanda, Florim	33.30
Inglaterra, Libra	351 89
Itália, Lira	0.2036
Portugal, Escudo	4.4292
Suécia, Coroa	23.79
Suiça, Franco	29.33
Uruguai, Pêso	21,00

MERCADO OFICIAL	
América do Norte, Dólar	125,74
Alemanha, Marco	4,5008
França, Franco	0,0447
Holanda, Florim	4,9737
Inglaterra, Libra	52.6960
Itália, Lira	0,0302
Suécia, Coroa	3.6418
Suiça, Franco	4.4269

MOEDAS	
América do Norte, Dólar	125,72

Alemanha, Marco	30,58
Argentina, Pêso	3,00
Bélgica, Franco Belga	2,60
Espanha, Peseta	2,40
França, Franco	0,29
Inglaterra, Libra	352,31
Itália, Lira	0,2150
Noruega, Coroa	16,50
Portugal, Escudo	4,42
Suécia, Coroa	20,00
Suiça, Franco	30,00

D I
MESTIERI
MOVEIS FINOS
RUA BARATA RIBEIRO 345
[illegible]

Bôlsa de Valores

A Bôlsa de Valores estêve, ontem, em condições menos ativas e os negócios realizados foram regulares. As apólices da União ficaram acessíveis e as Obrigações de Guerra fracas. As Municipais Lei 820, planos A e B, permaneceram firmes e as Estaduais de São Paulo e Minas estáveis. Os demais papéis ficaram sem alteração, tudo como se vê a seguir.

VENDAS REALIZADAS ONTEM

	União	Cr$
91	D. Emis. pt.	800,00
1	Reaj. Cr 500	375,00
20	Idem	380,00
54	Idem Cr$ 1000	810,00
62	T. Nac. 1930	780,00
	Obrigações	
62	T. Nac. 1930	780,00
28	Guerra Cr$ 100	74,00
56	Idem Cr$ 200	148,00
25	Idem Cr$ 300	370,00
93	Idem Cr$ 1000	795,00
85	Idem Cr$ 5000	4.020,00
	Estaduais — Apls.	
500	Minas 7% pt.	320,00
36	Minas 1177	360,00
100	São Paulo	176,00
1	Idem 4.º Cent.	375,00
420	Idem Uniform.	785,00
	Municipais do D. Federal	
215	Emp. Municip. Lei 820 do Plano A	665,00
5	Idem do Plano B	640,00
163	Idem	655,00
	Bancos — Ações	
118	Brasil Cr$ 200	860,00
50	Cred. Pessoal Cr$ 100 Pref.	105,00
	Companhias	
105	N. América Nom. Cr$ 600	680,00
2.240	Brahma Cr$ 200	467,00
5	Cia. Souza Cruz Nom. Cr$ 1000	1.490,00
890	Idem port.	1.490,00
310	F. e L. Minas Gerais Cr$ 200	135,00
2.750	Mesbla Cr$ 200 pt.	204,00
50	Moinho Fluminense Cr$ 1000	870,00
15	Sid. B. Mineira Cr$ 1000 pt.	1.500,00
40	Idem	1.520,00
540	Sid. Nacional Cr$ 200	185,00
50	Ultragaz Pref. Cr$ 200	150,00
150	S. A. White Martins Cr$ 200	280,00
25	Telef. Minas Gerais Cr$ 200 Ord.	130,00
25	Idem Pref.	120,00
	Debêntures	
60	Cia. Cotonif. Gávea Cr$ 200 8%	190,00
5	Petrobrás Cr$ 200	132,00
1	Idem Cr$ 400	264,00
6	Idem Cr$ 800	528,00
18	Idem Cr$ 1000	660,00
	L. Hipot.	
1.000	Bco. Pref. do D. Federal 7 por cento Cr$ 1000	650,00

Café

O mercado de café disponivel funcionou ontem, calmo, e com os preços inalterados. Os possuidores deram ao tipo 7, a base anterior de Cr$ 287,00 por 10 quilos e durante os trabalhos não houve vendas. Fechou inalterado. Entradas .. 9.501 sacas, pela Estrada de Rodagem. Embarques 1.959 sacas, para a Europa. Existência 1.143.394. Café despachado para embarques 48.016 sacas.

COTAÇÕES POR 10 QUILOS	
Tipo 2	337,00
Tipo 3	327,00
Tipo 4	317,00
Tipo 5	307,00
Tipo 6	297,00
Tipo 7	287,00
Tipo 8	277,00

ESTADO DE MINAS

Cafés comuns	Cr$	28,70
Cafés finos	Cr$	45,25

ESTADO DO RIO

Café comum	Cr$	31,00

Não funcionou ontem.

Açúcar

Esse mercado regulou ontem estáve e com os preços inalterados Entradas 3.000 sacas do Estado do Rio. Saídas 10.000. Existência .. 46.935 sacas.

COTAÇÕES POR 60 QUILOS	
Branco cristal	430,00 a 540,00
Mascavinho	430,00 a 440,00

Algodão

Esse mercado trabalhou ontem em condições firmes e sem alterações nos preços. Entradas 267 fardos, sendo 209 de Cabedelo e 58 do Rio Grande do Norte. Saídas 704. Existência 54.850 fardos.

Cotações "Rio Têrmo"

Mercadoria em trapiche no Rio de Janeiro, preço por 10 quilos: — Pagamento ao prazo de 120 dias

ENTREGA PRÓXIMA:

Fornecida pelo corretor Madeira de Freitas

(CONDIÇÕES DO MERCADO)

Fibra longa	Cruzeiros
Seridó tipo 3	545,00 a 550,00
Seridó tipo 4	535,00 a 540,00
Fibra média:	
Sertões tipo 3	525,00 a 550,00
Ceará tipo 4	520,00 a 525,00
Fibra curta:	
Mata, tipo 3/4	475,00 a 480,00
Paulista, tipo 5	475,00 a 480,00

ENTREGA FUTURA:

Fibra longa:	
Seridó tipo 3	Sem vendedores
Seridó, tipo 4	Sem vendedores

R. G. DO NORTE E PARAÍBA

Fibra média:	
Sertões, tipo 3/4	Sem vendedores
Ceará tipo 3/4	Sem vendedores
Fibra curta	
Matas, tipo 3/4	Sem vendedores

DIVÓRCIO

30 DIAS, casamento no exterior. Garantia de seriedade. Consulta gratis, das 9 às 11 e das 15 às 17 horas. Av. 13 de Maio, 23 — S/715/16. — Tel.: 42-9282.

ASTENIA SEXUAL

Veronot revolucionou a medicina demonstrando a possibilidade de restauração das energias perdidas e do vigor sexual. Chamamos, pois, a atenção da classe médica para a fórmula do TONOKLEN (comprimidos) destinada a restauração das funções genitais. Nas drogarias ou pelo reembôlso. Caixa Postal, 4 — Tijuca — Rio. — Tel.: 48-3087 — Peçam literatura grátis

PROF. RENATO SOUZA LOPES
Clinica Médica — Especialista
Aparelho digestivo
México 98 tel. 22-7227 às 16,30 hs.

Dr. Lauro Lana
DOENÇAS INTERNAS
Largo de São Francisco 26
de 14 às 18 horas
Av. N. S. Copacabana 540
de 9 às 11 horas
Telefones: 43-3801 e 57-7413

Tonelagem aumenta de 6,4%; Concentração em 16 portos

Em 1957, o movimento marítimo ocorrido em 63 portos do país foi superior ao do ano anterior, tanto em número de embarcações como em capacidade dos navios entrados, segundo apurações agora divulgadas pelo Serviço de Estatística Econômica e Financeira do Ministério da Fazenda.

Os aumentos, de um ano para outro, foram de 2.091 embarcações, quanto ao número, e de 3.320.035 toneladas, quanto à capacidade, o que representa acréscimos de, respectivamente, 5,% e 6,4%.

55 MILHÕES DE TONELADAS

O movimento marítimo e fluvial em 1957 acusou, num total de 63 portos, a entrada de 37.853 embarcações, com uma tonelagem de registro correspondente a 55.236.039 toneladas, sendo que, dos restantes alguns se apresentam com significação quase nula. Aquêles 16 portos representaram 64,4% do número e 92,7% da tonelagem das embarcações consignadas no movimento total do país.

Em apenas dois portos — Rio de Janeiro e Santos — concentram-se nada menos de 48% do movimento geral, quanto à tonelagem. Coube a Santos a primazia, com os totais de 5.233 embarcações e 13.517.139 toneladas, seguido de perto pelo Rio de Janeiro com 4.575 embarcações e 12.948.727 toneladas. Destacam-se a seguir Salvador e Recife, com cêrca de 4 milhões de toneladas cada (mais de 7% do total). Vitória, Rio Grande e Belém, com participações superiores a 4% do total (entre 2,5 e 2,4 milhões de toneladas), figurando ainda em posição de relêvo os portos de Paranaguá, Pôrto Alegre, Fortaleza e São Sebastião, com movimento oscilando entre pouco mais de 2 milhões e quantidade superior a um milhão. Abaixo figuram Cabedelo e Ilhéus, com mais de 800 mil toneladas e, finalmente, Itajaí, Natal e Maceió, que superaram 540 mil toneladas.

SANTOS E RIO

Os aumentos ocorridos em 1957, em relação a 56, se expressam num acréscimo de 194 embarcações (2,9 milhões de toneladas) para o grupo dos 16 portos principais e num aumento de 1.897 embarcações (460 mil toneladas) para os demais portos. No primeiro grupo entretanto, os portos do Rio de Janeiro e Santos acusam ligeiro decréscimo em relação a 1956, ocorrendo o mesmo com Maceió e Ilhéus. Entre os doze portos onde o movimento se ampliou mais acentuadamente figura São Sebastião que passou de 320.264 toneladas em 1956 para 1.068.453 o ano passado, (233,6% de acréscimo).

TONELAGEM MÉDIA

A tonelagem média por embarcação, no movimento geral, não apresentou grandes alterações (1.452 em 1956 e 1959 em 57). Entretanto essa média cresceu quanto ao grupo dos 16 principais portos (de 2.000 para 2.101 toneladas) e reduziu-se quanto ao segundo grupo (de 310 para 301 toneladas). A maior tonelagem média foi alcançada por Salvador (2.919) seguido do Rio de Janeiro (2.830), Santos (2.583), Vitória (2.534) e Recife (2.478 toneladas).

SERVIÇO COMPLETO DE ADMINISTRAÇÃO

Locação - Cobrança e revisão de aluguéis

Pagamento de impostos, prestações hipotecárias, despesas de condomínio, etc.

Assistência Jurídica

Taxa de 3%

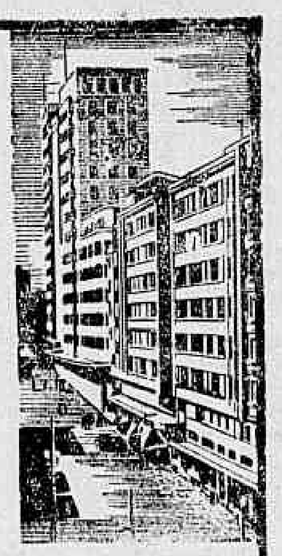

Kaic

KOSMOS ADMINISTRAÇÃO IND. COM. S. A.
Rua do Carmo, 27 6.º and. Tel. 22-1860

Panorama Econômico NO BRASIL E NO MUNDO

Capitais estrangeiros — Debate oportuno

A Confederação Nacional do Comércio muito acertadamente iniciou um ciclo de reuniões para debater o problema dos investimentos estrangeiros. Muito oportuna a iniciativa, sobretudo porque serve como preliminar à próxima realização, no Brasil, da Conferência Internacional de Investimentos. Assim, os representantes brasileiros à Conferência estão fazendo uma revisão dos seus conhecimentos sôbre matéria tão importante quanto pouco debatida objetivamente pelos nossos economistas.

Na última reunião da C.N.C. discutiu-se o problema básico dos investimentos estrangeiros no Brasil: a preferência entre o investimento direto e o financiamento. É fundamental o esclarecimento dêsse ponto. Durante muito tempo predominou a tese que não via diferença entre um e outro. Dizia-se que o importante era o afluxo de recursos externos para acionar os multiplicadores da economia, uma vez que a poupança nacional é insuficiente. Algumas opiniões iam mais além e diziam que o investimento direto era mais conveniente porque não requer amortização a curto prazo como ocorre com o financiamento.

Essa tese encontra atualmente muitos opositores que, de início, levaram uma vantagem evidente: não deixaram dúvidas quanto à necessidade de um exame do problema. Essa corrente começa por considerar indispensável a quantificação da necessidade e da capacidade da economia nacional absorver recursos externos. É preciso em primeiro lugar saber se estão sendo aproveitados devidamente os fatores existentes no país. Isso é o mais importante. É quase certo que não estejam, e neste caso estaríamos fazendo esforços e concessões, comprometendo o futuro do balanço de pagamentos, por um motivo lógico, porém que exageramos deliberada e descuidadamente. É claro que necessitamos de capitais estrangeiros, mas é preciso saber quanto e em que aplicá-lo, isso porque êsses recursos externos são remunerados, e bem remunerados, o que é feito, em última análise, com os recursos internos. O capital deve ser realmente produtivo para a economia nacional. Não é admissível que venha para criar um "boomerang".

Num ponto há unanimidade sôbre a diferença entre financiamentos e investimentos diretos: o primeiro é pago a curto prazo e não mais tem direito a nenhuma espécie de remuneração; o segundo começa a ser remunerado a curto prazo, porém só é amortizado a longo prazo (retôrno), persistindo, contudo, sua remuneração (transferências de lucros etc.) indefinidamente. Diferença fundamental, portanto. No primeiro, o balanço de pagamentos é onerado a curto prazo e no segundo lentamente, porém para sempre. É clara a vantagem do financiamento, nesse particular. Entretanto, muita coisa é preciso esclarecer para a adoção de uma política de capitais estrangeiros. É óbvio que a preferência para os financiamentos requer um exame das possibilidades de pagamentos a curto prazo. Se essas possibilidades não são amplas, provàvelmente será indispensável incentivar os investimentos diretos, depois naturalmente do mais importante, que aliás ainda não foi equacionado no Brasil, que é o aproveitamento máximo dos recursos existentes no país.

Existem ainda muitos aspectos a considerar nessa interessante questão, porém sòmente êsses bastariam para confirmar a tese da necessidade de um exame do problema.

D. C.

Conf. de Investimentos: nada de disputas

— A Conferência Internacional de Investimentos não será, pròpriamente, uma reunião de debates, de emulações ou de disputa entre países participantes da reunião, explicou à reportagem, ontem, o sr. Francisco Veras, Secretário Geral do certame.

Não se cogitará, prosseguiu o sr. Veras, de qualquer assunto político de ordem interna de qualquer país participante, pois isso deverá interessar somente à bancada nacional representada no conclave.

Quando houver pensamentos divergentes que possam dar margem a discussões será designada uma comissão especial para estudar e trazer o problema devidamente esclarecido ao plenário. Isso possibilitará maior eficiência e rapidez nos trabalhos.

Prosseguindo em suas explicações sôbre a Conferência, o senhor Francisco Vera adiantou que a reunião se processará em estilo do sistema de painel, isto é, em cada sessão haverá um orador que exporá o tema central a ser explorado na reunião e, posteriormente, três outros oradores abordarão com mais detalhes o tema ventilado.

Algodão: ainda há problemas a resolver

LONDRES (BNS) — O Ministro da Indústria e Comércio britânico Sir David Eccles, deu as boas-vindas aos delegados à 17a. Sessão Plenária da Comissão Consultiva Internacional do Algodão, iniciada nesta cidade no dia 2 de junho. O discurso de boas-vindas foi respondido entre outros, pelo dr. Garibaldi Dantas, do Brasil, que externou a grande satisfação dos delegados dos 40 países produtores de algodão em reunirem-se na histórica cidade de Londres. "Este lugar — declarou o dr. Garibaldi Dantas é o melhor de todos para o exame e estudo cuidadoso dos problemas do algodão, que a todos nós interessa e constitui o objetivo da 17a. Sessão Plenária da Comissão. Estamos certos de que as negociações a serem levadas a efeito nesta grande e bela cidade de Londres marcarão uma das fases mais importantes das atividades da Comissão Consultiva Internacional do Algodão".

O dr. Dantas acrescentou que, "não obstante a melhoria da situação mundial do algodão, seja do ponto de vista da produção seja do consumo, há ainda problemas a resolver, questões a equacionar e diretrizes merecedoras de estudos. Estamos certos de que as negociações serão bem orientadas, sob os princípios inspiradores da colaboração internacional que, através da história, foi uma das características salientes dêste grande país que é o Reino Unido".

"CRUZEIRO A PRAZO"... VIAGEM À VISTA!...

Exatamente: viagem imediata!... graças às facilidades que a CRUZEIRO DO SUL lhe proporciona com o seu vantajoso "CRUZEIRO A PRAZO". E note bem: para qualquer ponto do Brasil, pois a CRUZEIRO DO SUL realiza uma completa cobertura do território nacional. Você não precisa se preocupar... programe sua viagem... ela se tornará possível pelo "CRUZEIRO A PRAZO"!

Se você apresentar 3 firmas comerciais em que já comprou a crédito, não haverá necessidade de fiador

entrada de apenas 20%.

3 planos à sua escolha:

PLANO A - pagamento da passagem em 3 parcelas
PLANO B - em 6 parcelas
PLANO C - em 9 parcelas

Nas passagens de ida e volta, 20% de desconto na volta.

SERVIÇOS AÉREOS
CRUZEIRO DO SUL
— encurtando distâncias, unindo o Brasil!

CENTRAL: Av. Rio Branco, 128 - Tel.: 42-6060
CASTELO: Av. Nilo Peçanha, 26-A - Tel.: 32-7000
SANTA LUZIA: Rua Sta. Luzia, 799-loja B - Tel.: 52-3008
AEROLÂNDIA: Av. Rio Branco, 277-A - Tel.: 22-5244.

VIDA DIPLOMÁTICA — Pomona Politis

Brasileiro na Grécia Agrada Grego e Troiano

SOB o título "Grande da Venezuela", Manuel Bandeira publicou, ontem, uma crônica de louvor à vinda de Mariano Picón Salas para a Embaixada da Venezuela no Rio.

Diz o poeta:

"Homens como êste é que os nossos vizinhos deviam mandar sempre como seus representantes. Há anos estava eu esperando que a Venezuela nos mandasse Picon-Salas. Chegou a vez".

✪

FALECEU, ontem, o deputado Rafael Correia de Oliveira Chefe da Comissão de Relações Exteriores da Câmara dos Deputados. O chanceler Macedo Soares visitou o corpo

✪

O MINISTRO e sra. Fernando Ramos de Alencar, que estão em vias de deixar a casa do Cosme Velho por um apartamento na Rua Paissandu, estão convidando para um jantar em homenagem ao Secretário e sra. Jorge Paes de Carvalho Marcado para sábado, dia 14.

✪

O EMBAIXADOR da Argentina e sra. Felipe A. Espil receberão sábado próximo para um jantar (black-tie) em honra do adido e sra. Hugo J. Gobbi que estão de partida para Buenos Aires.

✪

ONTEM, a sra. conselheiro Antonio Alonso recebeu para um chá tendo como principal convidada a sra. Gobbi.

✪

NESTA data, o Conselheiro e sra Antonio Alonso reunirão os amigos para coqueteis de despedida ao adido e sra. Hugo J Gobbi.

✪

DE TOQUIO informam que o Embaixador do Brasil naquela capital, sr. Roberto Mendes Gonçalves, ofereceu um jantar segunda-feira passada, aos príncipes Mikasa que dia 7 deixarão a capital nipônica iniciando viagem para o Rio de Janeiro. Ao jantar, esteve presente o Ministro das Relações Exteriores do Japão

✪

A PRIMEIRA Dama do País, dará como recordação, à Primeira Dama de Honduras, uma joia com aguas-marinhas Talvez um anel.

✪

O EMBAIXADOR do Estado de Israel e sra. Erie Aroch promoverão um coquetel dia 9, para as despedidas ao Secretário e sra. Hanan Aynor, de partida do país.

✪

O SECRETARIO e sra. Airton Diniz, de partida para a Grécia, reuniram alguns amigos para um agradável jantar informal, na noite de sábado, em seu simpático apartamento da Avenida Rainha Elizabeth

Lá estavam o Embaixador e sra. Afonso Barbosa de Almeida Portugal, êle Chefe da nossa missão diplomática no Equador; o Embaixador do Chile e sra. Raúl Bazán Dávila; o deputado e sra. Gustavo Capanema; o Ministro e sra. Fernando Ramos de Alencar; o Ministro e sra José Augusto de Macedo Soares: o ministro Luís Bastian Pinto; o Ministro do Chile e sra. Pastor Roman Larrain; o Conselheiro e sra. João Araujo Castro; Secretário da Embaixada do Chile e sra. Alejandro Jara-Lazcano; a sra. secretário Geraldo Eulálio do Nascimento Silva — e mais, o Subchefe da Casa Civil da Presidência da República e sra. Caio Tácito Vasconcelos; o Diretor dos "Diários Associados" e sra. João Calmon; o sr. e sra. Silveira Sampaio; o sr. Mario Cabral e sra. Merry Del Val — née Sousa Leão Grace — residente no Chile; o sr. e sra. Jean Manzon — ela muito elegante num "sac" azulão; o sr. e sra. Paulo Pinheiro; a sra. Luci Lima Campos, e muitos outros nomes.

A sra. Maria Helena Diniz, ao fim da noite, apresentou lindas canções sendo aplaudidíssima. Temos a impressão de que com tanta simpatia será fácil ao casal conquistar ràpidamente gregos e troianos em seu novo pôsto.

✪

A NOTICIA de que deixará o Rio de Janeiro em meados de agôsto o Embaixador da Alemanha, sr. Werner Dankwort, causou muito pesar. Enfim, assim é a diplomacia.

✪

CHEGARA' a esta capital a 17 dêste, — ao que nos anuncia o Adido cultural von Berme, da Embaixada Alemã — o "Berliner Ballet", devendo apresentar-se no Teatro Municipal.

✪

O EMBAIXADOR dos Estados Unidos, sr. Ellis Briggs, seguirá hoje para Pôrto Alegre a convite do Governador do Rio Grande do Sul.

✪

O EMBAIXADOR da Noruega e sra. Nils Anton Jorgensen terão convidados ao jantar, logo mais.

CINEMA — Décio Vieira Ottoni

Dente de Coelho

CENSURA é um substantivo pouco simpático à opinião pública, particularmente aos mais interessados nos problemas de cultura. Logo que mencionada, a palavra cheira a restrição, a obstáculo da livre manifestação de uma idéia. Sendo uma bobagem internacionalmente adotada, a ação de censurar espetáculos públicos é consequência do dever que o Estado é obrigado a exercer para impedir que certos espetáculos atuem de maneira negativa sôbre a opinião pública e o problema então pode ultrapassar a salvaguarda dos costumes e ameaçar até a segurança de uma comunidade.

Censurar um filme, uma peça teatral um programa de rádio ou de televisão — qualquer espetáculo, enfim, que possa atuar sôbre a mente do espectador, não é em nenhum país que viva sob regime democrático uma atribuição afeta a órgãos policiais. No Brasil, entretanto, a tarefa de censurar continua sob a jurisdição da Polícia, que embora procurando interferir com suas restrições o mínimo possível, leva aos trancos e barrancos a atividade

AGORA a Censura parece que vai mudar de rumo, mas o Departamento Federal de Segurança Pública está reagindo à transferência dêste órgão para o Ministério de Educação e Cultura. Os motivos alegados são pueris e a argumentação inconsistente, mas a Polícia se obstina em pretender a judicatura sôbre a matéria que lhe é por índole, vocação e tradição històricamente adversa. Há um "dente de coelho" nessa atitude e o Presidente da República deve ser advertido sôbre o excessivo interêsse do DFSP renitente. Vagamente, os que defendem na Polícia a tese segundo a qual a Censura é um caso de polícia, alegam que se trata de matéria afeta ao contrôle dos costumes. Ora essa! Os crimes contra os costumes estão delimitados no Código Penal. Vem, em seguida, a alegação que proclama a ação preventiva e não punitiva da Polícia, que pode exercer com maior subitaneidade a sua tarefa. Aí, então, tôda a dialética vai por água abaixo; com a Censura no Ministério da Educação o Ministério da Justiça (e, consequentemente, a Polícia) estará plenamente resguardado um representante seu opinará sôbre os reflexos que tal ou qual espetáculo poderá ter sôbre o público, antes que tal ou qual espetáculo seja mostrado ao público.

Por que a Censura na Polícia? Ela permaneceu ali durante um regime de exceção, o período da ditadura. Com a Constituição de 1946 continuou porque ninguém denunciou a heresia jurídica que constitui estar a atividade da Censura sob a guarda policial. O pensamento da Nação inteira é decididamente contrário à continuação desta ordem inversa. Os representantes da Nação, entre êles um líder do Govêrno e um Ministro do Govêrno (o sr. Clóvis Salgado), promoveram a iniciativa da transferência do Instituto para o seu lugar devido. Sòmente uma ou duas associações arrecadadoras de direitos autorais que se servem dos serviços de fiscalização da Polícia são favoráveis ao "status" atual.

POR QUE a Polícia, que não é tão católica assim quanto à prevenção ao crime, pretende prever os supostos crimes contra a cultura? O que tem o organismo policial contra uma comissão de intelectuais, técnicos — gente responsável sob diversos aspectos — para patrocinar os piquetes de interessados "soi disant" militantes na tarefa de criação artística, nesta campanha que visa a induzir o Presidente da República a vetar um projeto que é a própria expressão livre do seu pensamento sôbre o problema?

Certamente o sr. Juscelino Kubitschek medirá sôbre esta incongruência e identificará entre a patuléia dos que reagem usando o "jus esperneandi".

SOCIEDADE — Jean Pouchard

"Miss Bangu" em Outubro

O Galante Carlinhos Aquiles Transformou-se em Reboque

A DIREÇÃO da Real manda-me uma carta participando que patrocinará a ida da "Rainha do Brasil" a Miami, onde sucederá o "Festival das Américas". Como se sabe haverá durante êste festival um concurso em que será escolhida a "*Rainha das Américas*", e a Real pergunta qual a minha opinião sôbre a nossa representante neste certame. A resposta é simples: se classe, elegância, "savoir-faire" e gabarito valem alguma coisa, duvido que encontrem um nome com mais qualidades do que o da srta. Maria Sônia Soares de Araújo. Além do mais, Soninha fala um perfeito inglês, o que lhe dará maior chance de conquistar para o Brasil o título de soberana das Américas. Devo também cumprimentar a direção dessa companhia de aviação, porque com esta bem bolada promoção a Real acaba de marcar mais um grande tento publicitário.

Maria Sônia Soares de Araújo, "Rainha do Brasil", que voará dia 10 para Miami, a fim de representar a mulher brasileira no concurso em que será escolhida a "Rainha das Américas"

♥

O DECORADOR Roberto de Carvalho está convidando para um coquetel, amanhã, em sua loja "Vimarte".

♥

CASOU-SE, ontem, o meu colega da sexta-página Mister Eco, (Eustógio de Carvalho). A noiva é a graciosa Renê Mara. O meu abraço amigo ao casal.

♥

A LOURISSIMA senhorita Tutsi Bertrand, que continua um "chuca" de menina, está arrumando as malas para uma circulada na Europa. Quem não está gostando da coisa é o Júlio Pignatari.

♥

A NOITADA do próximo dia 14 nos jardins do Palácio Guanabara está fadada a um completo sucesso social. José Fernandes está preparando mais de cem pratos típicos brasileiros para êste acontecimento organizado pela sra. Ema Negrão de Lima, em benefício dos Parques Proletários.

♥

HOJE, no "Au Bon Gourmet", desfile de modas organizado pela sra. Jacira Tomé em benefício da ABBR.

♥

E CONTINUA firme o romance Suzana Pôrto x Robert Singery.

♥

OUTRA noite no *Fred's* houve um "show" extra: Eli Azevedo, ex-"Miss Estado do Rio", pegou o microfone e andou encantando os presentes, surpresos com sua afinação.

♥

MUITA gente presente ao americano jantar que o casal Fausto Fonseca ofereceu em homenagem às filhas do sr. Cincinato ("Cici") Braga.

♥

JÁ foram iniciados os preparativos para o desfile final de "Miss Bangu", que sucederá em outubro nos salões do Copa. Êste ano será ainda mais difícil o "veredictum" do juri: o conjunto de candidatas está mais homogêneo. Mesmo assim acho difícil a vitória escapar da "Miss Bangu Paulistano".

♥

ONTEM, houve um princípio de incêndio em um dos apartamentos do Edifício Chopin.

♥

A ESTONTEANTE "colored" Diahann Carroll, que tem um corpinho que é um "chuca", vai cantar sòmente mais três dias no "Meia Noite" do Copa. Aconselho uma olhadela a quem ainda não viu.

♥

O SR. Artur Bezerra de Melo, de malas prontas para uma circulada nos "States".

♥

A GRACIOSA srta. Verinha Viana, representante do Clube dos Caiçaras, no concurso de "Miss Distrito Federal" não tem chance de repetir o feito de Heloisa Meneses.

♥

MUITO elegante a sra. Nora Céglia no cineminha da Embaixada americana. Esta foi a primeira circulada da senhora Céglia, depois que recebeu a visita da cegonha.

♥

ENCURTANDO

ONTEM, o sr. Otacilio Gualberto estreou nova idade. — Vocês sabiam que o Pavilhão Brasileiro na Feira Internacional de Bruxelas fica a dois quilômetros da entrada principal? — Encontrei o sr. Carlinhos Aquiles empurrando um carro vermelho na Lagoa. No banco da frente do carro em pauta havia dois rapazes. Será que foi alguma aposta? — Amanhã, sucederá mais um jantar-dançante no Lagoinha Country Club. — A saltitante srta. New Cobra reatou o seu romance com o jovem Fuad Mejed. — Possivelmente êste ano iremos a Long Beach assistir à fase final do concurso de "Miss Brasil". — A srta. Regina Santos Rocha começou a preparar o enxoval para o seu casamento com o jovem Ronaldo Altilio. — Apesar do que dizem alguns advogados do Banco do Brasil, o sr. Gustavo Magalhães deve andar de "caixa alta". A fazenda que recentemente adquiriu é realmente um "chuca". — O sr. Alberto Fadel está fazendo um movimento dos diabos para se eleger vereador. — Um "chuca" aquela morena que circulava de mãos dadas com o sr. Alberto Pitigliani. — Hoje, sucederá um chá no Lar da Criança em homenagem às participantes do desfile do "Chá das Rosas".

♥

POR hoje é só. Até já com o meu programa (12,45) "A Continental na Sociedade". (Reparem como é perfeita a maquilage dos olhos da minha suave Flor Azul). — Tchau.

As sras. Maria do Carmo de Gregório, Carmem Teresinha Mayrink Veiga, Eunice Modesto Leal e o sr. Harry Stone, funcionando na mesa do juri na tarde em que foi escolhida a "Rainha das Rosas de 58". Reparem a touquinha que a bonita Carmem está usando

Cleide Iaconis vai voltar ao Dulcina, em "O Protocolo", de Machado de Assis

TEATRO — Paulo Francis

Começa o Declínio

A TEMPORADA já começou a decair em movimento, que chegou ao ápice em março, mas ainda temos espetáculos em preparação, alguns com a promessa de qualidade. O Teatro Cacilda Becker vai retirar O'Neill do cartaz, brevemente, substituindo-o por "Pega Fogo", velho cavalo de batalha de Cacilda, acompanhado de "O Protocolo", de Machado de Assis, que restitui Cleide Iaconis às platéias do Rio. A última peça sobe à cena em homenagem a seu autor, que completa cinquenta anos de falecido. Existe algo de irônico, aqui. O teatro de Machado é triste de uma forma particularmente desagradável. Devia ser esquecido por todos que respeitam o ficcionista. Lembra, em plano inferior, as brincadeiras de Eliot e Wilder, tentando chegar ao povo através de um meio de expressão popular, como é o palco. Machado, a despeito de seus protestos em contrário, devia votar um profundo desprêzo pela dramaturgia, tal o caráter pífio que suas peças possuem. Basta examinar, por exemplo, as relações matrimoniais dos protagonistas de "O Protocolo", em comparação com o tratamento que receberam em "Dom Casmurro", ou sob premissa diferente, em "Memórias Póstumas de Braz Cubas", para que nos convençamos disso. E não se trata de diferença de gradação, mas de substância, de ponto de vista. Assim, o espetáculo do TCB não comemorará coisa alguma, a menos que seja considerado uma manifestação de regozijo pelo passamento do artista. O mesmo pode ser dito de outra "festa", sob o patrocínio da Cia. Tônia-Celi-Autran, no Municipal. Esta ainda será animada pela presença de um original de Arthur Azevedo, outro espécime de museu, para cacetear a todos nós. O teatro de Machado não resiste à mínima análise de rudimentos de interêsse teatral, sendo apenas curioso, do ponto de vista psicológico, observar até que ponto um escritor de talento pode ser diluído pelo palco, convertendo-se, temporàriamente, em subliterato. Quanto a Arthur, êle é matéria para arqueólogos.

•

BENEDITO Corsi está ensaiando "Ôlho Mecânico", de A. C. Carvalho, texto premiado pela CTCA, em concurso de dramaturgia, em 1957. O diretor enxertou música no original, conseguiu enfiar Paulo Autran e Tônia Carrero em pequenos papéis, e conta com sucesso de bilheteria para suceder ao presente "Calúnia", na Mesbla, que continua levando multidões a deleitar-se com o moralismo dúbio de Lilian Hellman. O texto de A. C. Carvalho, segundo rumores, é puro espetáculo, isto é, pouco texto e muito movimento, não encerrando o risco de perturbar a passividade mental da maioria dos espectadores.

•

"GIGI", de R. Magalhães Júnior, no Copacabana, deverá permanecer em cartaz eternamente, ou, ao menos, êste é o desejo de sua estrêla, Susana Freire, que, não contente de representar a protagonista durante dois anos, em Buenos Aires, veio para o Rio conceder-nos as lições de infantilismo sentimental da personagem que já foi de Colette — isto, antes de passar pela mentalidade hollywoodiana de Anita Loos e pelo português do sr. R. Susana — em tôdas as entrevistas que deu à imprensa carioca, até hoje, disse que quer morrer representando "Gigi". Muita gente ao ler isso, deve ter recordado a exclamação de Georges Duval, ao descobrir as profundezas de sentimento de Marguerite Gautier: "Pobre moça!".

•

MAURILO de Castro está disposto a encenar "Pedro Mico", de Antônio Callado, transformado em comédia musicada (Ari Barroso, Callado e Sampaio). O elenco vai contar com Elizete Cardoso (Aparecida), Ângela Maria (Melize) e, provàvelmente, Milton Morais (Pedro Mico). Os salários combinados de Elizete e Ângela devem chegar a um milhão de cruzeiros mensais, segundo nos contou um passarinho, não autorizado pelo empresário. Se isso for verdade, sugerimos aos atores de comédia que se transfiram "en masse" para o musicado, pois, se são obrigados a comercializar-se para trabalhar em teatro, é preferível que o façam por bom dinheiro, recusando as esmolas que lhes oferecem os donos do mercado de comédia. Por falar nisso alguém ainda duvida que Maurilo Castro vá acabar com a Praça Tiradentes, como existe, atualmente?

•

"OS Jograis" vêm ao Rio, exibir-se em buates, Flávio Rangel fêz estrear "Hatful Of Rain", de Michael Gazzo, provando que é diretor de fato, a despeito de algumas imperfeições no espetáculo (que comentaremos, oportunamente).

•

ÚLTIMA notícia, não confirmada: Dulcina de Morais propôs à direção do Clube Ginástico Português tomar conta do teatro, que, de direito, pertence ao TBC. Ofereceu sessenta por cento da renda bruta da casa aos seus proprietários. Como lhe perguntassem por que desejava outro imóvel para explorar, ela respondeu que recebera um comando mediúnico para que se apossasse de todos os teatros do Rio. N. do R.: não sabíamos que "isso", agora, se chamava "mediúnico".

MADRUGADA — Mister Eco

Furões

A MAGNÍFICA

Elizete Cardoso vai atender ao chamado de Tio Sam

DIZEM os compêndios de Zoologia que o "furão" — "grison vittatus" — é um ilustre membro da importante família dos mustelídeos (há uma ovelha negra no meio, como nas melhores famílias, o zorrilho, muito mal cheiroso), carnívoros que se espalham pelos quatro cantos do mundo e nestes brasis amados também O nome de "furão" lhe vem de conseguir passar pelos buracos mais apertados, em malandras esquivas, para tanto lhe ajuda o corpo alongado apoiado em patas curtas e pentadáctilas.

Em jornalismo, "furão" é o repórter ávido de noticiar em primeira mão, enfrentando e vencendo galhardamente os mais difíceis obstáculos, na sua missão de bem informar ao público e com a maior brevidade. O "colunismo" botocudo, entretanto — macaqueamento do "colunist" norte americano — salvo honrosas e raríssimas exceções, fêz do "furo" jornalístico verdadeira psicose, por êle entregando-se aos mais tristes papelões e daí advindo as cansativas notas começadas sempre por "como eu noticiei em primeira mão", "posso informar com absoluta segurança", "confirmando a minha nota" e quejandos que, de tanto repetidas e por nem sempre corresponderem à realidade, cairam no descrédito público.

MISTER ECO, como sabeis, não é um "colunista". Bem ou mal, mais dêste do que daquele modo, dedilha cronicas sôbre assuntos frívolos — é verdade — e que jamais levaram alguém à Academia de Letras, também verdade. Nunca o Augusto Mister se vangloriou de dar "furos" e, se alguma vez chegou a noticiar algum fato efetivamente em primeira mão, fê-lo apenas como cronista remunerado para essa função e sem pretender o seu registro no Departamento de Propriedade Industrial.

Não lhe parece certo, porém, ou, pelo menos, de ética recomendável, a usurpação de notícias que, quando repetidas noutros jornais, passam a pertencer acintosamente, por pretensa prioridade, a outros escribas, que se não pejam de lhes acrescentar o clássico "como antecipei em furo" etc.

MUITO DADO a essa prática desportiva — vá lá o eufemismo — é o ínclito "colunista" Ibrahim Sued. A maioria de suas notinhas, dos "seus furos", são notícias por outros já publicadas. Trazem, porém, quando na sua "coluna", a marca de "sua" exclusividade. Aconteceu assim com uma notícia dada por Mister Eco, na edição de sábado último dêste DC, sôbre a próxima visita do músico norte-americano Count Basie. Ibrahim gostou do "prato" e não perdeu a ensancha oportunosa de confirmar o "seu" furo. E já na têrça-feira escrevia no seu curioso estilo redacional: "Como antecipei em furo, em outubro estarão exibindo-se no Brasil Count Basie, sua orquestra e a cantora Jo Williams".

Desta vez, entretanto, Ibrahim Sued deu-se mal e deixou a cauda à mostra. Como qualquer leigo em "jazz" sabe, "a cantora" de Count Basie não é uma cantora, é um cantor. E não é "Jo"; é Joe Williams Ibrahim copiou mal e foi desmentido, no seu próprio jornal e no mesmo dia, pela honestidade de 'O Ouvinte Desconhecido", que, referindo-se à notícia em questão, mencionou, como jornalista de fato que é, a fonte onde a havia encontrado, isto é, nesta augusta seção.

• • •

Couvert

• Elizete Cardoso — A Magnífica — seguirá têrça ou quinta-feira para Miami, onde tomará parte no "show" do "Festival das Américas", contrariando assim, a campanha de descrédito que, veladamente, lhe vinha sendo movida pelo Chuth. • Certo o sr. Fernando Ferreira nas suas declarações sôbre a vida noturna carioca no programa de televisão de Antônio Maria. Pena que a exiguidade do tempo não lhe permitisse dizer mais. • Aquela crônica de ontem sôbre Ataulfo Alves saiu muito "castigada", mas não há de ser nada Esta não é uma seção escrita para mustelídeos.

RÁDIO E TV — Nestor de Holanda

"Esta é Sua Vida"

PEDRO Frederico Soares, vigilante municipal n. 1.057, foi o homenageado, têrça-feira, pelo "Esta é sua vida", às 21,30, na Televisão-Tupi. E' o guarda que fica, todos os dias, diante da Escola Rodrigues Alves, na faixa de segurança, procurando domar o trânsito, em favor dos alunos daquele educandário. Sua história singela, de homem bom, dedicado aos deveres e à religião que professa (Batista), deu em programa de excepcional beleza, de imensa emotividade e alto sentido construtivo. No "Reportagem", transmitido a seguir o locutor José Roberto Dias Leme deu parabéns ao Alcino Diniz, produtor do programa do guarda. Foi, portanto, o intérprete dos telespectadores que assistiram ao "Esta é sua vida" Desejavam todos, certamente, felicitar o produtor. A audição, como ficou dito, mereceu louvores. Foi excepcional.

Houve a registrar a volta de Carlos Frias, depois do mal súbito que o acometeu, no dia 27 do mês passado, por ocasião do mesmo programa. Frias reapareceu, atuou, mas ainda vai ausentar-se por algum tempo, para repousar. A reaparição também súbita, foi motivo de alegria. E' das mais queridas figuras da televisão carioca. Façamos votos portanto, pelo seu pronto restabelecimento. Mas que a publicidade que êle executa, aos sábados, no Teatro de Comédia, é grande demais, lá isto é.

"Otelo"

LEITOR telefona, perguntando se assisti à peça "Otelo" do sr. William Shakespeare, sexta-feira, no "Câmara um", quando o "Mouro de Veneza" sofreu a interpretação do versátil Ribeiro Fortes E comenta:

— Pois o senhor não sabe o que perdeu. A roupa do "Otelo" tinha "fecho-éclair".

Gostei da revelação. Ela mostra que o "Orson Welles" da Urca fez sensacional descoberta: a de que há 388 anos atrás, em maio de 1570, em Veneza e Chipre, já era usado o "fecho-éclair".

Aplausos

O REDATOR desta seção, domingo passado, em reportagem no suplemento do DC, sugeriu Floriano Faissal para a direção da Rádio Nacional, no caso de um possível afastamento do jornalista Moacir Arêas, pois, na realidade, consta nos meios chegados ao Catete que o atual diretor da PRE-8 será convidado para pôsto mais importante, logo que se efetivar as desincompatibilizações em virtude das eleições de outubro. A indicação será feita ao sr. Mario Pi[illegible] superintendente das Emprêsas Incorporadas ao Patrimônio da União, a quem caberá escolher o substituto. Em consequência, chegou a êste jornal significativa carta de aplausos ao nome de Floriano Faissal, assinada por cem funcionários e artistas da grande emissora, os quais declaram que pretendem enviar manifestos ao Presidente da República e ao próprio superintendente, a fim de que a indicação conte com o apoio de todos os elementos que trabalham na PRE-8, sem distinção de cargos Será movimento justo. Contará com a solidariedade desta coluna.

ITINERÁRIO

NA TV-TUPI, às 22,10, estréia de programa teatral, sob a direção de Cambises Martins • Lidia Matos, que, como se sabe, extraiu as amígdalas, têrça-feira, já se acha em sua residência e está passando muito bem. Dentro de poucos dias portanto, deverá voltar a atuar na televisão. • "Samba e outras coisas", de Henrique Batista, às 20 horas, na Vera Cruz • E, finalmente, quando o excelente locutor Carlos Frias voltar, definitivamente, à atividade, deve falar menos nos intervalos do Teatro de Comédia, para não se cansar.

HOJE, NA TELEVISÃO

CANAL 6: — 11,45: Abertura; 11,55: Crônica semanal; 12,00: Meio-dia; 12,50: Rancho Alegre; 13,35: Televespertino; 14,05: Cine-jornal TV; 14,30: Universidade do Ar. 15,00: Boa-tarde; 16: Atrações; 17: Sessão das cinco; 18,00: Sabatinas; 18,35: Clube do titio; 19,30: Vale quanto? Quanto vale?; 20,00: Repórter Esso; 20,15: Vôo 21; 20,45: Novela; 21,05: Espetáculos; 21,50: Reportagem; 22,40: Fiando francamente.

CANAL 13: — 17,00: Cine TV-13; 17,45: Cineminha mirim; 18,00: Atualidades estudantis; 18,30: Musical; 18,50: Boutique; 19,10: Cartas e críticas; 19,30: Repórter 13; — 19,50: Informativo; 20,15: Rio em foco; 20,35: Recitais; — 20,50: Fafá Lemos; 21,05: Batepapo com Silveira Sampaio; 21,40: Cruzeiro Musical; 22,10 — Bolada; 22,20: Prof. Bey.

BAR FRISCO
AR CONDICIONADO
SCOTCH
RUA VISCONDE DE INHAÚMA, 95 - 2.º ANDAR
Venha e . . . ficará sendo o seu ponto preferido

SOCIAIS

EFEMÉRIDES

DIA 5 DE JUNHO:

1729 — Nasce, no sítio de Várgem de Itacolomi (Minas Gerais) Cláudio Manuel da Costa.

1824 — Nasce, em Minas Gerais, Agostinho Marques Perdigão Malheiros.

1918 — Morre no Rio de Janeiro, o poeta Emílio de Menezes "fino panasiano, trabalhando o verso como jóia de preço". Foi também notável pela mordacidade. Pertenceu à Academia Brasileira de Letras.

1932 — Morre no Rio de Janeiro, o general Inocêncio Serzedelo Correia, propagandista da República, ministro das Relações Exteriores do govêrno Floriano, e da Viação e Obras Públicas e da Fazenda. Professor da Escola Militar, deputado federal e prefeito do Distrito Federal.

ANIVERSÁRIOS:

FAZEM ANOS HOJE:

SENHORES:

Dr. César Pires de Mello — É aniversariante, amanhã, motivo pelo qual receberá muitas felicitações, o dr. César Pires de Mello, diretor-superintendente da Panair do Brasil. Evidencia-se, nesta oportunidade, o acêrto de sua administração, cujo reflexo é o progresso e o prestígio cada vez maior com que a Panair se destaca no cenário do sistema do transporte aéreo mundial.

— Capitão-aviador Justo Wilson de Carvalho, servindo na Escola de Aperfeiçoamento de Sargentos, de Guaratinguetá.

Milton Faria; Alfredo Teixeira Valadão; dr. Enéas Ferreira da Silva; dr. Benedito Penha da Costa Ultra; Abílio Machado; Ivolino de Vasconcelos; Moisés Lira; Stélio Raimundo de Macedo; Rubens de Sousa Oliveira; Osvaldo Gil; Joaquim Franklin Mendes; João Alves Borges Júnior; Ulrich Low; Jorge Fernandes; Enéas Pereira da Silva; dr. Joaquim Rodrigues Neves; dr. Lídio Rodrigues Manga e Celso Deslandes.

MENINAS:

MARGARETHE — filha de Angelo Wilson Quartarolli e Irene Barroso Quartarolli.

SENHORAS:

NANCI DE BIASI — espôsa do sr. Luís Gonzaga de Biasi, funcionário do SESI Nacional.

CASAMENTOS

No dia 7, às 17,30 horas, na Igreja de N. S. do Desterro, em Campo Grande, a srta. Maria Ester, filha do casal José Ferreira Maia-Eulália de Freitas Maia, com o sr. Sérgio Pereira.

— No dia 7, às 16,30 horas, na Igreja do Senhor Bom Jesus do Calvário da srta. Eli, filha do casal José Rosemberg, com o sr. Armenio Henriques.

EXCURSÕES

Associação Brasileira de Recreação — A Associação Brasileira de Recreação promoverá hoje, uma excursão à Ilha de Brocoió. O departamento social comunica aos sócios e convidados que o encontro está marcado para as 9 horas, no cáis do Pharoux — Praça 15. Qualquer informação poderá ser obtidas pelo tel.: 22-2391.

CONCERTOS

Amanhã, 6 — Soc. Teatro de Arte. Violinista Leonid Sagan. Teatro Municipal, às 21 horas.

Quarta-feira, 11 — Orquestra Sinfônica de Nova Iorque, No Maracanãzinho, às 2 horas.

Domingo, 15 — O. S. B. para a juventude. Teatro Municipal, às 10 horas.

SOLENIDADES

Páscoa dos Bancários — Realiza-se, hoje às 8,30 horas, na Igreja da Candelária, a Páscoa dos Bancários.

ENTERROS

Dr. Ordival Gomes — Realizou-se no Cemitério de S. João Batista o enterramento do dr. Ordival Gomes, uma das maiores figuras da medicina brasileira, urologista de alto conceito. O dr. Ordival Gomes falecera repentinamente em seu consultório, vitimado por um enfarte do miocárdio. Foi fundador e secretário geral do Instituto brasileiro de História da Medicina. Membro do Instituto Histórico e Geográfico Brasileiro, da Sociedade de Medicina e Cirurgia e da Sociedade Brasileira e Urologia. Deixou várias obras sôbre medicina, entre as quais se destacam "O Pai e Rui", "Manoel Vitorino, médico e cirurgião" Seu enterro foi muito concorrido, tendo antes sido rezada missa de corpo presente pelo arcebispo auxiliar d. Helder Câmara.

Deixa viúva d. Carlina Gomes, funcionária do Departamento de Educação de Adultos da Prefeitura do Distrito Federal, e os seguintes irmãos: Aderval Gomes, coronel-médico do Exército; e d. Alcerinda Gomes Mendes, viúva do dr. Luís de Oliveira Mendes; d. Railda Gomes Carneiro, viúva do sr. Manoel Carneiro de Oliveira; d. Laurília Dias da Costa, espôsa do dr. Vanberto Dias da Costa.

MISSAS

Falecido no dia 30 de maio p. p., em Belém do Pará, será celebrada amanhã, dia 6, na Igreja de Sta. Luzia, missa de 7.º Dia por alma do sr. Clemente Pinheiro, antigo comerciante naquela capital nortista e pai de nosso colega de imprensa Raimundo Pinheiro, assistente comercial do Departamento Federal de Compras.

ALTERAÇÃO NO ESPETÁCULO LÍRICO DE NITERÓI

A temporada lírica que vem se realizando no Teatro Municipal João Caetano, de Niterói, organizada pelo sr. Murilo Miranda, Diretor do Teatro Municipal do Rio de Janeiro, sofreu uma alteração na sua programação por motivo de ordem técnica, assim, amanhã, dia 5, ao invés da ópera "Los Schiavo", será levada à cena "La Boheme", devendo aquela ser exibida no próximo dia 10.

ASTROLOGIA — Prof. Mirokoff

Bom Para Consultas

Hoje, 5 — Pode consultar advogado médico ou dentistas e também encetar negócios. As horas da tarde serão bons para viajar.

ACONTECERÁ HOJE AO LEITOR:

Seguem-se as possibilidades felizes ou não de hoje com horas e números razoáveis para todos os leitores nascidos em quaisquer dia, mês e ano dos seguintes períodos:

PARA OS NASCIDOS:

ENTRE 22 DE DEZEMBRO E 20 DE JANEIRO

Probabilidades de êxitos em negócios; contratos vantajosos e notícias alvissareiras. 10, 14 e 15; 23, 32 e 42 (horas e números).

ENTRE 21 DE JANEIRO E 18 DE FEVEREIRO

Expectativa de um início de mês mais promissor; à tarde será de euforia. 7, 8 e 9; 34, 35 e 38 (horas e números).

ENTRE 19 DE FEVEREIRO E 20 DE MARÇO

Probabilidades em todos os empreendimentos, disposição intelectual. 1, 10 e 20; 11, 31 e 91 (horas e números).

ENTRE 21 DE MARÇO E 20 DE ABRIL

Dificuldades imprudência e acontecimentos desagradáveis com o outro sexo. 10, 17 e 31; 31, 54 e 57 (horas e números).

ENTRE 21 DE ABRIL E 20 DE MAIO

Acontecimentos imprevistos, lucros inesperados, principalmente à tarde. 15, 17 e 19; 24, 36 e 37 (horas e números).

ENTRE 21 DE MAIO E 20 DE JUNHO

Preocupações enganos e perigo de discussão com parentes ou vizinho. A tarde será de negócios venturosos. 11, 20 e 21; 38, 47 e 46 (horas e números).

ENTRE 21 DE JUNHO E 22 DE JULHO

Realizações de sonhos passados e grandes alegrias. 16, 17 e 18; 54, 44 e 54 (horas e números).

ENTRE 23 DE JULHO E 23 DE AGOSTO

Hoje será o seu grande dia. Pela manhã, escreva um lembrete, organizando o seu trabalho 8, 15 e 17; 53, 60 e 71 (horas e números).

ENTRE 24 DE AGOSTO E 22 DE SETEMBRO

Encontros agradáveis e realizações auspiciosas. 13, 19 e 20; 81, 91 e 92 (horas e números).

ENTRE 23 DE SETEMBRO E 20 DE OUTUBRO

As realizações femininas serão bem postas hoje; à noite será de boas possibilidades nas reuniões sociais. 9, 10 e 15; 29, 31 e 42 (horas e números).

ENTRE 21 DE OUTUBRO E 22 DE NOVEMBRO

Inflexibilidade e desinteligência conjugal. 17, 19 e 23; 71, 75 e 85 (horas e números).

ENTRE 23 DE NOVEMBRO E 21 DE DEZEMBRO

Projetos favoráveis e resoluções vantajosas. Dia Propício para negócios mobiliários e emprêgo de capitais. 10, 14 e 16; 37, 47 e 51 (horas e números).

sem juros

Passagens a crédito no Lóide Aéreo! 10 pagamentos mensais; nenhum acréscimo.

credi Lóide

ARTES — Antônio Bento

O Ballet de Berlim

EM 1940, estêve no Rio pela primeira vêz o "Ballet Jooss", cuja temporada, no Teatro João Caetano, fêz enorme sucesso. Trouxe vários bailados desconhecidos no Brasil, entre os quais a 'Mesa Verde", a "Grande Cidade" e o "Filho Pródigo' obras-primas do expressionismo alemão.

Estou certo de que o "Berliner Ballet" trazido êste ano ao nosso pais, pela Emprêsa Viggiani, renovará o êxito alcançado, há 18 anos, por aquele conjunto, mostrando um estilo diferente daquele a que está habituada a platéia do Rio de Janeiro. Sua estréia, no Teatro Municipal, deverá realizar-se a 17 do corrente.

À frente do Ballet de Berlim encontra-se Tatiana Gsowsky, artista de renome internacional cujas concepções ousadas deram novo impulso ao bailado alemão.

Não se trata apenas de uma coreografa de talento e sim de uma personalidade complexa, interessada na solução dos diversos problemas do teatro moderno. Por êsse motivo, cuida atentamente (conforme salientou com objetividade um crítico alemão) de todos os elementos cênicos, mobilizando-os para a execução de suas criações dançantes. Êsses elementos são a coreografia, a direção, a dramaturgia, a decoração, o vestuário, a iluminação, a harmonia do espetáculo. Da integração perfeita dêsses recursos nascem seus bailados, "que se bipartem entre os dois polos tradicionais da arte coreográfica — o 'ballet' puro de espírito clássico e a dança expressionista de sentido dramatizante".

Não há dúvida que a contribuição do expressionismo revitalizou o bailado moderno, que não podia permanecer indefinidamente prêso à tradição clássica. Sob êsse aspecto, a próxima exibição do "Berliner Ballet", no Teatro Municipal, deve ser recebida com especial interêsse, pois terá algumas novidades para mostrar-nos, sacudindo a modorra gerada pelo repertório convencional, repetido aqui até à saciedade.

AS ASSINATURAS para três récitas noturnas do Ballet de Berlim continuam abertas na bilheteria do Teatro Municipal.

O "Triptico", de Puccini, hoje, no Municipal

EM ESPETÁCULO comemorativo do centenário de Puccini serão hoje às 21 horas, representadas, no Teatro Municipal, as óperas do seu "Triptico", composto de "Soror Angélica", "Il Tabarro" e "Gianni Schicci". Essa audição será transmitida pela Rádio Ministério da Educação.

Cabelo branco?

Orf-Léne

está mais caro, mas

TINGE MELHOR

JORACY EM LISBOA

O dramaturgo Joracy Camargo viajou para Europa, a fim de participar do XIX Congresso de Autores e Compositores realizado no Velho Continente. — Na foto, Joracy desce do Super-DC 7C da Panair do Brasil que o levou à Lisboa

MARACANÃZINHO

QUARTA-FEIRA, 11 DE JUNHO, ÀS 21 HORAS

EM COOPERAÇÃO COM O

PROGRAMA CULTURAL INTERNACIONAL DOS ESTADOS UNIDOS

SOB OS AUSPICIOS DA

AMERICAN NATIONAL THEATRE ACADEMY

ORQUESTRA FILARMÔNICA DE NOVA YORK

Em Benefício das Obras das Pioneiras Sociais

Preços: Camarotes 4 lugares: Cr$ 400,00 — Cadeiras Especiais: ..... Cr$ 200,00 — Cadeiras de pista: Cr$ 100,00 — Arquibancadas: Cr$ 50,00 Bilhetes à venda nas bilheterias da ADEM, no TEATRO MUNICIPAL (Lado — Rua 13 de Maio) e no TEATRO JOÃO CAETANO

O Repertório da Orquestra Filarmônica de Nova York Está Gravado em

DISCOS COLÚMBIA

PASSATEMPO — R. Portella

HORIZONTAIS:

1 — Delgada.
5 — Mostra; significa.
7 — Adquirir, sentir.
8 — Lã de carneiro, ovelha ou cordeiro.
10 — Superior de ordem religiosa.
12 — O substrato instintivo da psique.
13 — Ama-sêca.
14 — Nome p. masculino.
16 — Proveitoso.
18 — Diz-se de uma variedade de gado originário da província do mesmo nome.
19 — O tesouro público.
21 — Lavrar a terra.

VERTICAIS:

1 — Animal bravio.
2 — Prefixo: "em dentro".
3 — Inexperiente.
4 — Amarre, atrele.
5 — Discussão, altercação.
6 — Consôlo, descanso.
7 — Que tem caráter sagrado, sendo interdito a qualquer contato.
9 — Cheiro agradável.
11 — Dinheiro americano.
15 — Atuar, obrar.
17 — Ódio, fúria.
20 — O deus Sol, entre os antigos egípcios.

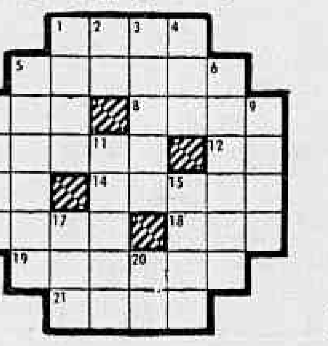

RESPOSTA DO N.º ANTERIOR

HOR.: lufa - páramo - pó - acaba - ala - edil - juba - Ada - etapa - os - afago - oras.

VERT.: lá - ura - face - amada - poluta - Óbidos - pajé - alar - abafo - apar - agá - os.

CARTAZ

TEATROS

TEATRO DE BOLSO — 27-3122 — "Um Casal Entre Aspas", às 21 hs. Vesperais: às quintas, sábados e domingos, às 16 horas. Aos sábados, sessões às 20.15 e 22.30 horas.

CARLOS GOMES — 22-7581 — "A... Respeitosa" — às 21 horas. — Vesperais às quintas, sábados e domingos, às 16 horas.

COPACABANA — 57-1818 — "Gigi", às 21,30 horas. Vesperais, quintas sábados e domingos, às 16 horas.

DULCINA — 32-5817 — "Jornada de um longo dia para dentro da noite", às 21 horas — Vesperais às quintas, sábados e domingos, às 16 horas.

JARDEL — 27-8712 — "O Rei do Xadrez", às 20,15 e 22,15 horas. Vesperais, às quintas ,sábados e domingos, às 16 horas.

JOAO CAETANO — 43-4276 — "É Tudo Juju-Frufru" às 20 e 22 horas Vesperais às quintas, sábados e domingos, às 16 horas.

LEME — 37-6412 — "Ocupa-te do Meu Minimo" às 21 horas Vesperais às quintas, sábados e domingos, às 16 horas.

MAISON DE FRANCE — "Treze à Mesa" às 21 horas Vesperais quintas e domingos às 16 horas.

MESBLA — 22-7622 — "Calúnia" às 21 horas Sabados às 20 e 22 horas Vesperais quintas e domingos às 16 horas

MUNICIPAL — 42-6103.

TEATRO DA PRAÇA — 37-3709 — "O Bôbo Bobão", sábados e domingos, às 16 horas.

RECREIO — 22-8164 — "Peguei um Ita no Norte" às 20 e 22.15 horas Vesperais às quintas, sábados e domingos às 16 horas.

REPÚBLICA — 22-0271.

RIVAL — 22-2721 — "Que Pedaço de mau Caminho", às 20 e 22 horas Vesperais às quintas, sábados e domingos às 16 horas.

SERRADOR — 42-6422 — "Timbira", às 21 horas. Vesperais, às quintas e domingos, às 16 horas.

S. JORGE — "Tire a Mascara Doutor" às 21 horas.

TABLADO — 26-4555 — "A Bruxinha que era Boa", sábados e domingos. Sessões às 15,30 e 17 horas.

ZAQUIA JORGE — "Fruto Proibido", às 21 horas. Vesperais: quintais e domingos às 16 horas.

CINEMAS

Os lançamentos

A VIRTUDE NUA (La Virtud Desnuda) — Mexicano. Dirigido por José Diaz Morales, com Columba Dominguez e Victor Junco. Comédia dramática. RIVOLI, RAMOS, ORIENTE, PENHA e SANTA CECILIA. Horário: 2 — 4 — 6 — 8 — 10 horas. Proibido até 18 anos.

A FORÇA DO AMOR (The lady Takes a Flyer) — Cinemascope. Eastmancolor. Dirigido por Jack Arnold, com Lana Turner e Jeff Chandler. Comédia dramática. S LUIZ, REX, RIAN, LEBLON, AMERICA, COLISEU, MOÇA BONITA, EDEN, ICARAI', RAMOS e LEOPOLDINA. Horário: 2 — 4 — 6 — 8 e 10 horas.

TIRANIA DAS BALAS (Duel At Apache Wells) — Naturama. Dirigido por Joe Kane, com Ben Cooper e Jim Davis. Western. ODEON, ALASKA, TIJUCA, MARACANA, GUANABARA e DOM PEDRO. Horário: 2 — 3,40 — 5,20 — 7 — 8,40 e 10,20 horas. Proibido até 10 anos.

O CANTOR E O MILIONARIO — Nacional. Dirigido por José Carlos Burle, com Anselmo Duarte e Eva Wilma. Comédia. VITORIA, IMPERIO, COPACABANA, MIRAMAR, CARIOCA, STA ALICE, IDEAL, FLORIANO, FLUMINENSE, MADUREIRA, AZTECA, RIO BRANCO, NACIONAL, CARUSO, MEIER, ENGENHO DE DENTRO, ROULIEN, REGENCIA, S. PEDRO e PARAISO. Horário: 2 — 3,40 — 5,20 — 7 — 8,40 e 10.20 horas.

O HOMEM QUE SONHAVA — (La Passegiata). Italiano. Dirigido por Renato Rascel, com Valentina Cortese e Paolo Stoppa. — Drama romântico. ART-PALACIO, ESKYE TIJUCA e ESKYE MEIER. Horário: 2 — 4 — 6 — 8 e 10 horas. Proibido até 14 anos.

CINDERELA EM PARIS (Funny Face). Vistavision. Tecnicolor. Dirigido por Stanley Donen, com Audrey Hepburn e Fred Astaire. Musical. PLAZA (a partir das 10 horas), ASTORIA, OLINDA, COLONIAL, PRIMOR, MASCOTE, ROIAL, SANTA HELENA, ROSARIO, GUARACI, S. BENTO e S. JORGE. Horário: 2 — 4 — 6 — 8 e 10 horas.

A ILHA DA BAGUNÇA (Utopia) Italiano. Com Stan Laurel e Oliver Hardy (O gordo e o magro). Comédia. PATHE', PARATODOS e MAUA'. Horário: 2 — 4 — 6 — 8 e 10 horas.

CLIMA DE VIOLENCIA (The Garment Jungle). Superscópio. Prêto e branco. Dirigido por Vincent Sherman, com Lee J. Cobb, Kerw Matheen, Gia Scala e Valerie French. Drama Policial. REX, ALASKA, LEBLON, TIJUCA, COLISEU, MARACANA, LEOPOLDINA, BRAZ DE PINA e PAZ (Caxias). Horário 2 — 3,40 — 5,20 — 7 — 8,40 e 10,20 horas. Impróprio até 10 anos.

ENTARDECER SANGRENTO (Decision at Sundown). Prêto e branco. Dirigido por Budd Boetticher, com Randolph Scott e John Carrol. "Western". IMPERIO, MADUREIRA, IPANEMA, MEM DE SA', POLITEAMA e BONSUCESSO. Horário 2 — 3.40 — 5,20 — 7 — 8,40 e 10,20 horas.

O REVOLVER MERCENARIO (The Hired Gun). Prêto e branco. — Dirigido por Ray Nazarro, com Rory Calhoun, Anne Francis e Vince Edwards. "Western". METRO PASSEIO, METRO COPACABANA, METRO TIJUCA, PAX PALACIO HIGIENOPOLIS e PRESIDENTE. Horários especiais.

E DEUS... CRIOU A MULHER (Et Dieu... Créa la Femme). — Francês. Cinesmacópio. Eastmancolor. Dirigido por Roger Vadim, com Brigite Bardot e Curd Jurgens. Drama. S. LUIZ, CARIOCA, CACHAMBI, LEOPOLDINA, RAMOS e CENTRAL (Niterói) e PETROPOLIS. Horário — 2 — 4 — 6 — 8 e 10 horas. Impróprio até 18 anos.

O BEIJO DA DESPEDIDA (Kiss Them For Me) — Cinemascópio. Tecnicolor. Dirigido por Stanley Donen, com Cary Grant e Jayne Mansfield. Comédia. PALACIO ROXI, MADRI, PIRAJA', IMPERATOR, MONTE CASTELO e CENTRAL. Horário: 2 — 4 — 6 — 8 e 10 horas.

Solicitamos aos srs. exibidores a gentileza de atualizarem as programações e mudanças de filmes, escrevendo ou telefonando para GENILSON GONZAGA - DC — Av. Rio Branco, 25 — Telefone: 23-3239 das 13 às 17 horas.

CENTRO

CINEAC TRIANON — 42-6024 — — "Sessões Passatempo" e "Recuperação do São Francisco".
CAPITOLIO 42-6788 — "Sessões Passatempo".
COLONIAL — 42-8512 — "Cinderela em Paris".
ESTACIO DE SA' — 32-2923 — "A Nave da Revolta".
FLORIANO — 43-9074 — "O Cantor e o Milionário".
FLUMINENSE — 28-1404 — "O Cantor e o Milionário".
IDEAL — 42-9348 — "O Cantor e o Milionário".
IMPERIO — 22-9348 — "O Cantor e o Milionário".
MARROCOS — 22-7979 — "Os Rapinantes" e "Mulher de Ninguém".
MEM DE SA' — 42-2232 — "Boneca de Carne".
METRO PASSEIO — 22-6141 — "O Revólver Mercenário".
OLIMPIA — 42-1298 — Em Obras
ODEON — 22-1508 — "Tirania das Balas".
PALACIO — 22-0838 — "O Beijo da Despedida".
PATHE' — 22-6795 — "A Ilha da Bagunça".
PLAZA — 22-1097 — "Cinderela em Paris".
PRESIDENTE — 42-7128 — "O Revólver Mercenário".
PRIMOR — 43-6681 — "Cinderela em Paris".
POPULAR — 42-1854 — "Rajadas de Odio".
REX — 22-6317 — "A Fôrça do Amor".
RIVOLI — "A Virtude Nua".
RIO BRANCO — 43-1639 — "O Cantor e o Milionário".
S. JOSE' —
SANTA TERESA
VITORIA — 42-9020 — "O Cantor e o Milionário".

ZONA SUL

ALASKA — "Tirania das Balas".
ART-PALACIO — 57-2795 — "O Homem Que Sonhava".
ASTORIA — 47-0466 — "Cinderela em Paris".
AZTECA — 45-6813 — "O Cantor e o Milionário".
BOTAFOGO — 26-2250 — "Rio Bravo".
CARUSO COPACABANA — 27-5150 "O Cantor e o Milionário".
COPACABANA — 57-5134 — "O Cantor e o Milionário".
DANUBIO
FLORESTA — 26-6257 — "Delírio Tropical".
GUANABARA — 26-9339 — "Tirania de Balas".
IPANEMA — 47-3806 — "O Cantor e o Milionário".
LEBLON — 27-7805 — "A Fôrça do Amor".
METRO COPACABANA — 37-9797 "O Revólver Mercenário".
MIRAMAR — "O Cantor e o Milionário".
NACIONAL — 26-6072 — "O Cantor e o Milionario".
PAX — 27-6621 — "O Revólver Mercenário".
PIRAJA' — "O Beijo da Despedida".
POLITEAMA — 25-1143 — "Alegria de Viver".
RIAN — 47-1144 — "A Fôrça do Amor".
ROXI — 27-8245 — "O Benjo da Despedida".
ROIAL — "Cinderela em Paris".
S. LUIZ — 25-7459 — "A Fôrça do Amor".

ZONA NORTE

AVENIDA — 48-1667 — "Entardecer Sangrento".
AMERICA — 48-4519 — "A Fôrça do Amor".
BANDEIRA — 28-7575
CARIOCA — 28-8179 — "O Cantor e o Milionário".
ESKYE — 28-5513 — "O Homem Que Sonhava".
MADRI — 48-1184 — "O Beijo da Despedida".
HADDOCK LOBO — 48-9610 "Delírio Tropical".
MARACANÃ — 48-1910 — "Tirania de Balas".
MEIER — 29-1222 — "O Cantor e o Milionário".
METRO TIJUCA — 48-9970 "O Revólver Mercenário".
NATAL — 48-1410 — "Chico Fumaça".
OLINDA — 48-1062 — "Cinderela em Paris".
REAL — 29-3467 — "Continente Perdido".
SANTA ALICE — 38-9993 — "O Cantor e o Milionário".
TIJUCA — "Tirania das Balas".
VILA ISABEL — 48-1310 — "A Embriaguez do Sucesso".

SUBURBIOS DA CENTRAL

ABOLIÇAO — "Entardecer Sangrento".
AGUA SANTA — "A Mulher e os Indios" e "Mulheres Acorrentadas".
ALFA — 29-8215 —
BANDEIRANTES — 29-3262 —
BELMAR — 49-1744 — "Boneca de Carne".
BENTO RIBEIRO — Marechal Hermes 881.
CACHAMBI — "Clima de Violência".
COIMBRA — (Rocardo de Albuquerque) — "Tarde de Touros".
COLISEU — 29-8753 — "A Fôrça do Amor".
ENGENHO DE DENTRO — 29-4136 — "O Cantor e o Milionário".
ESKYE — Meier — "O Homem Que Sonhava".
GUARACI — Rocha Miranda — "Cinderela em Paris".
IMPERATOR — "O Beijo da Despedida".
IRAJA' — 29-8330 —
MADUREIRA — 29-8733 — "O
MARABA' — 29-8038 —
MASCOTE — 29-0411 — "Cinderela em Paris".
MONTE CASTELO — 29-8250 — "O Beijo da Despedida".
NOVO HORIZONTE — "Delírio Tropical".
PADRE NOBREGA — "O Escudo Negro".
PALACIO VITORIA — 48-1071 — "A Batalha do Rio da Prata".
PARA TODOS — 29-5191 — "A Ilha da Bagunça".
PILAR — 29-6460 —
REALENGO — Bangu 472.
REGENCIA — "O Cantor e o Milionário".
RIDAN — "A Embriaguez do Sucesso".
ROULIEN — 49-1633 — "O Cantor e o Milionário".
S. JORGE — (Olinda) — "Cinderela em Paris".
VAZ LOBO — 29-9198 —

SUBURBIOS DA LEOPOLDINA

BRAZ DE PINA — 30-3489 — "Homens e Lobos" e "Destino de um Gangster".
BONSUCESSO — "Marcelino, Pão e Vinho".
CENTRAL — "O Beijo da Despedida".
CARMOLI — "Fora da Lei" e "Os Amores de Lucrécia Bórgia".
LEOPOLDINA — 38-9993 — "A Fôrça do Amor".
MAUA' — 30-5056 — "A Ilha da Bagunça".
MELO — "O Cantor e o Milionário".
ORIENTE — 30-1131 — "O Gavião do Deserto".
PALACIO HIGIENOPOLIS — "O Revolver Mercenário"
PARAISO — 30-1060 — "O Cantor e o Milionário".
PENHA — 30-1121 — "E as Ruivas Chegaram".
RAMOS — 30-1094 — "A Fôrça do Amor".
ROSARIO — 30-1889 — "Cinderela em Paris".
SANTA CECILIA — 30-1283 — "Amei um Assassino".
S GERALDO — 28-4925 — "Delírio Tropical".
SANTA HELENA — 30-2666 — "Cinderela em Paris".
S. PEDRO — 30-1481 — "O Cantor e o Milionário".

ILHA DO GOVERNADOR

ITAMAR — Tel.: 159.
GUARABU — "A Arma de um Bravo".
JARDIM — "A Usina dos Monstros".

NITERÓI

CASSINO — "Delírio Tropical".
CENTRAL — "O Beijo da Despedida".
EDEN — "A Fôrça do Amor".
ICARAI' — "A Fôrça do Amor".
IMPERIAL — "Ilha de Mulheres".
ODEON — "A Maldição de Frankenstein".
VERA CRUZ — Telefone 22-964.

SÃO GONÇALO

MUTUA' — "Sombra Entre Sombras".

PETRÓPOLIS

ART-PALACIO — "Brotos do Século".
CAPITOLIO — "A Ilha do Terror".
PETROPOLIS — "E Deus Criou a Mulher".
D. PEDRO — "Tirania de Balas".

JACAREPAGUÁ

BARONESA — 623 —
MARAJO' —

BANGU

MOÇA BONITA — "Tirana das Balas".
MODERNO — "O Jardineiro Espanhol".

CAXIAS

CAXIAS —
PAZ — "Vencendo o Medo".

TRES RIOS

REX — "Bandoleiro de Durango".

SÃO JOAO DE MERITI

GLORIA —

ÉGUA CHICHA VOLTA EM BOA FORMA

Gadanha encontrou a oportunidade ideal

Parece ter chegado a vez de GADANHA na tarde de hoje. A representante do turfe de Campos voltou à sua turma e enfrenta distância e pista favoráveis. Está tinindo e contará inclusive nesta nova oportunidade com o jóquei que melhor a entende. J. A. Silva veio de Campos especialmente para desencabular a eguinha. Aí está uma das boas indicações para o programa desta tarde na Gávea.

Programas

Corrida de Sábado

1º PAREO — às 13,40 horas — 1.000 metros (grama) — Cr$ ... 80.000,00.

		Quilos
1—1	DIVINUM	3 54
2	QUINSOL	5 54
2—3	DESTEMIDO	7 54
4	FUJIKURA	3 54
3—5	ECA	8 54
6	MATCH	6 54
4—7	RIFIFI	2 54
8	RANAI	1 54

2º PAREO — às 14,05 horas — 1.400 metros (grama) — Cr$ ... 80.000,00.

		Quilos
1—1	ACORIANO	9 54
2	FRONTENAC	6 54
2—2	EFFRENE	8 54
3	BOMARCHUE	2 54
3—4	DART	3 54
5	JUNGLE CRIER	4 54
4—6	LARCHE	5 54
7	KARDEX	1 54
8	HARVEY	7 54

3º PAREO — às 14,30 horas — 1.300 metros — Cr$ 85.000,00

		Quilos
1—1	MISTER BAGE'	2 55
2—2	ENSUENO	4 55
3—3	ENCOURACADO	1 55
4—4	COLIE	5 55
5	VILAO	3 51

4º Páreo — às 15,00 horas — 1.300 metros — Cr$ 85.000,00

		Quilos
1—1	CACHETTE	7 57
2	CITADELLE	4 51
2—2	TALITA	2 51
3	APRY	6 51
4	KELIANA	8 51
3	ROSE REINE	5 51
6	SHAKUNTALA	3 51
7	NICOLY	1 51

5º PAREO — Grande Prêmio de Caxias — (Prova Especial) — às 15,30 horas — 1.400 metros — Cr$ ... 100.000,00.

		Quilos
1—1	MANGAZ	4 52
2	JAGUARIBE	4 52
2—3	ARANCINA	7 55
4	RACY	5 58
5	FAIR GLOOM	6 59
4—6	PRETENCIOSO	3 58
7	JUGURTA	2 52

6º PAREO — às 16 horas — 1.200 metros (grama) — Cr$ ... 75.000,00 — (BETTING).

		Quilos
1—1	SUPIMPA	1 56
2	JUTLANDIA	13 56
3	ATALIA	5 56
2—4	CLAVA	2 56
5	BAFORADA	10 56
6	ELIETE	8 52
3—7	MISS DENMARCK	4 56
8	NAZARE'	6 56
9	FORCA CAVA	11 52
10	JOSIONE	3 56
4—11	FAENZA	12 56
12	JACOARA'	7 56
13	ELZA	9 56
"	GUTRUNE	3 56

7º PAREO — às 16,30 horas — 1.500 metros — Cr$ 75.000,00 — (BETTING).

		Quilos
1—1	MYRSINA	1 56
2	MABU	10 56
2—3	TIA MIMI	7 55
4	FERRUGEM	5 56
3—5	SANS PAREIL	11 56
6	KUTY	2 56
4—7	ROSA MIEL	4 56
8	FITA AZUL	6 56
9	URAUNA	8 56
9	UE	9 50

8º PAREO — às 17 horas — 1.600 metros — Cr$ 55.000,00 — (BETTING).

		Quilos
1—1	PALAFREM	11 52
2	BALI	7 50
2—3	SANAN	1 52
4	CAPURRO	5 54
5	ASTRO	2 52
3—6	HILO-DEORO	3 56
7	DESERT PRINCE	4 52
8	MINOCHINO	9 54
4—9	SAMURAI	8 60
"	QUEFIR	6 54
"	INGASEIRO	10 56

Corrida de domingo

1º PAREO — às 13,40 horas — 1.000 metros — Cr$ 80.000,00

		Quilos
1—1	SAINT EMILION	4 54
2	KIBRAVO	8 54
2—3	OTHELO	3 54
4	NAHAR	1 54
5	RABATE	2 54
3—5	ENCOMBRE	6 54
6	MOCINHO	5 54
4—7	BE-LEVE	7 54
8	POETA NEGRO	6 54

2º PAREO — às 14,05 horas — 1.600 metros — Cr$ 80.000,00

		Quilos
1—1	KOPIE	4 55
2	TURQUIA	2 55
2—3	GAVETA	1 55
4	VEUVE CLICQUOT	5 51
3—5	VENILIA	6 55
4—6	CANTARELLE	7 55
"	CARISE	3 55

3º PAREO — às 14,30 horas — 1.400 metros — Cr$ 80.000,00

		Quilos
1—1	DIANELA	1 54
2—2	XIMBAUVA	3 54
3	XERE'	4 54
4—4	QUETALONA	2 54
5	DAGNE	5 54

4º PAREO — às 15 horas — 1.000 metros — Cr$ 80.000,00

		Quilos
1—1	MISS BANGU	2 54
2	AMOUREUSE	3 54
2—3	LYS BLANC	10 54
4	GALIGAE	1 54
3—5	MISS ELEGANTE	6 54
6	ZEZECA	4 54
7	EAGLESS	7 54
3—8	FORTUNATA	8 54
9	VANLEI	9 54
4—10	PRALINTINHA	5 54

5º PAREO — às 15,30 horas — 1.300 metros — Cr$ 85.000,00

		Quilos
1—1	UKELELE	1 56
2	PLATINO	4 54
2—3	VIVIDOR	5 51
4	SEIVAL	6 54
3—5	PARIETAL	2 54
6	JONLUN	3 54
4—7	LARCHE	7 50

6º PAREO — às 16 horas — 1.200 metros — (BETTING).

		Quilos
1—1	SARRACENO	1 56
2	CIRCO	4 56
3	FANDANGO	14 56
4	MURANO	10 56
2—5	KOSSOW	2 56
6	ELIAS	11 56
7	FERIADO	9 52
3—8	JIRAU	12 56
9	MARRASCHINO	7 56
10	TORVERMADA	6 56
11	DOSSITZ	8 56
4—12	GLEN	3 56
13	HUNDING	5 56
14	FOGAREIRO	17 56
15	SOUVENIR	15 56

7º PAREO — Grande Prêmio Prefeitura Municipal — às 16,30 horas — 2.000 metros — Cr$ 300.000,00 — (BETTING).

		Quilos
1—1	KRAUS	1 52
2	JALERINO	2 55
2—3	ROCKET	11 55
4	SANCY	12 55
5	ELU	3 55
3—6	NANDO	4 55
7	POLAR	9 55
8	TIRAFOGO	7 55
4—9	UBI	10 55
10	RUGENDAS	5 55
"	EVIL EYE	6 55

8º PAREO — às 17 horas — 1.600 metros — Cr$ 80.000,00 — (BETTING).

		Quilos
1—1	COSMICO	1 55
2	CIUME	9 55
3	KARTUM	3 55
2—4	DECURIAO	14 55
5	JANJAK	6 55
6	VERA	4 51
3—7	LORD AFFONSO	13 55
8	MORY DICK	5 55
9	TEIBROL	11 55
10	NABAB	15 55
4—11	LIBERAL	7 55
12	KOPAR	2 55
13	VAL	12 55
14	CAIBOATE	10 55

Lembretes

1.º PAREO

ENSSIA aparentemente é a fôrça do páreo. Grande candidata a vitória.

GADANHA sempre no marcador e não correu mal na turma de cima. Viável.

NOGUETTE reaparece em boa forma, pode figurar no final. Placê.

2.º PAREO

CHACHA há poucos dias trabalhou 1200 em 77" na raia pesada. Confirmando...

CARAGUATÁ a distância é do seu agrado. Volta bem movida.

TURQUIA não foi muito feliz no percurso na última. Talvez agora...

3.º PAREO

BAMBINAL sua forma é boa, e está dentro do seu percurso.

HARIALI melhorou e se a raia estiver pesada vai dar trabalho no final.

CACAU reaparece em grande forma e na distância deve figurar.

4.º PAREO

CONTINENTAL ganhou como um craque vai tentar a repetição. Gostamos.

SNOWFALL se não desgastasse suas energias na fita, era quem ganhava. Viável.

VELITE vem de boa corrida e se a poule fôr grande êle chega entre os primeiros.

5.º PAREO

REBELDIA seguiu bem e parece que chegou a sua vez. Fôrça.

ALUZIVA se deixarem folgar na frente pode surpreender no final. Placê.

LAS VEGAS recuperando-se nos poucos. Grande nome da competição.

6.º PAREO

UGICA sua estréia agradou pode fazer sua primeira vitória. Adversária.

MATINÉE largando bem pode sem surprêsa derrotar Ugica. Rival.

JAÇATUBA volta de cura mas sua forma é boa. Excelente azar.

7.º PAREO

PANURGO de volta às mãos do "Requinho" na qual corre o que sabe. Pode ganhar.

BEIJO AMARGO algo prejudicado na última. Grande chance agora.

OUTUBRO vem de má corrida, mas a distância agrada. Cuidado...

8.º PAREO

VERO sua última exibição agradou Fôrça agora.

TIBIRIÇÁ estava meio verde melhorou e pode ganhar desta feita.

CHIANTI não confirmou os bons exercícios que tinha. Se o fizer...

ESTREANTES DE HOJE

Eis nossas informações sôbre os animais estreantes inscritos na reunião de amanhã, na Gávea:

DIAMANTE — vitorioso em Cidade Jardim sôbre Long Legs, Baicova e outros, tendo tirado segundo sábado último para Brial, Chegou ontem à Gávea.

LAZANHA — vinda de Cidade Jardim onde corria com Adorabie, Ufigia e outras, tendo aprontado em 23"2/5.

LUZITANA — excluida.

POMARD — muito trabalhada tendo 1300 metros em 93"2/5, ganhando de Smart.

MANÉ CHICO — é um castanho, por Glexinia, ligeirinho, com 89"3/5 os 1300 metros e apronttos em 39"3/5 os 600.

HORÁRIO DE HOJE

A primeira prova da reunião desta tarde, no Hipódromo Brasileiro, será corrida às 13,30 horas.

Os Concursos serão encerrados às 13,20 horas e os "Bettings" às 15,20 horas.

HENNÉ-LÉNE
TINGE E ALIZA
AMERICO: 25-2837

O Diário Carioca APONTA

Páreos		Duplas
1.º)	Gadanha — Noguette — Enssia	23
2.º)	Chicha — Cannes — Guaiuna	14
3.º)	Diamante — G. Sombra — Bambinal	34
4.º)	Snowfall — Entrerriano — Karbon ...	12
5.º)	Alusiva — Rebeldia — Gaiúta	12
6.º)	Ugica — Matinée — Sertania	12
7.º)	B. Amargo — Maestrini — Tarbux ...	23
8.º)	Vero — Titânico K Grave	12

Rondó dos Cavalões

Descaso

Entre as muitas coisas, dêste nosso Jockey Club, que não se compreende que continuem erradas, mal feitas, e sem que ninguém, até hoje, tenha tomado uma providência, está o chamado "Caminho dos Cavalos". E um percurso de mais ou menos um quilômetro que os cavalinhos têm que fazer, diàriamente, para chegar ao prado. (2 kms., ida e volta).

Mal tratado, mal cuidado, abandonado, êsse caminho é de tal maneira que, quando não chove, cavalariços e cavalos ficam sufocados pela poeira. Cabelos, sobrancelhas, pestanas dos cavalariços, e crinas dos cavalos, ficam literalmente brancos, tão densa é a poeira! Só mesmo vendo para crer! E quando chove, o caminho fica transformado num verdadeiro lamaçal. E então cavalos e cavalariços, durante quinze minutos, para ir, e outros 15, para voltar, vão afundados na lama. Lama que cobre metade das pernas dos cavalariços, e vai até o meio da canela dos cavalinhos! É um absurdo!... E lá vão êles, coitados, tchok, tchok, tchok, — dentro dêsse lamaçal incrível! — Só vendo em que estado chegam ao prado, e em que estado chegam às cocheiras, de volta. Só vendo! E nos dias de corrida, só vendo em que estado ficam as botas, e as roupas dos cavalariços que vão levar os cavalos!

Pois bem, essa coisa tão fácil, facílima de se fazer, de se corrigir — bastava, para isso, fazer o que fêz São Paulo: metade do caminho asfaltado, e a outra metade, com cinco centímetros de terra — não mais — não encontrou, até hoje, uma diretoria, um diretor, que pensasse em fazê-la, em corrigí-la. Nem um só diretor! Vocês hão de convir que é o cúmulo do relaxamento, e do pouco caso, e do desinterêsse pelo bem-estar e pela saúde de cavalariços, e cavalos.

Que lhes importa que os cavalos, e cavalariços, engulam poeira? Que lhes importa que cavalos e cavalariços andem afundados na lama? Que os cascos dos cavalos se estraguem, e que os cavalariços adoeçam? Que é que o Jockey Club tem com isso? Nada, não é? E então?

Mas, uma coisa eu garanto a vocês: se pudéssemos fazer que num dia de chuva, e de lama, o Chico Vinte Mil, o Braga, ex-das Águas, diretor do Hipódromo, e o Licinio Big Red, superintendente, fôssem, de pés no chão, calças arregaçadas, e puxando, cada um, um cavalinho, até o prado, juro que no dia seguinte, estariam tratando de arranjar o caminho dos cavalos. Mas, isso, como não é coisa que a gente possa conseguir, e como diretoria e diretores não querem nada e são o que há de mais "deixar como está para ver como é que fica", devemos ter, por muito tempo, ainda, cavalos e cavalariços fazendo tchok, tchok, tchok, dentro da lama, quando chove, ou então, de cabelos e crinas brancas, e sufocados pela poeira, quando não chove.

INAH DE MORAES

DISSIDIO COLETIVO DOS EMPREGADOS DO JOCKEY CLUB

O Tribunal Superior do Trabalho, em sessão de ontem, 4 do corrente, acompanhando o voto do sr. Ministro Relator Oliveira Lima, acaba de decidir, pela unanimidade dos seus membros, que o Sindicato dos Empregados em Estabelecimentos Hípicos é o representante legal dos empregados do Jockey Club Brasileiro, pelo que é regular o dissídio coletivo pelo mesmo ajuizado para reajustamento salarial.

O mesmo já decidira anteriormente o Tribunal Federal de Recurso, pelo que o processo de dissídio coletivo deverá voltar ao Tribunal Regional do Trabalho para apreciar a percentagem de aumento de salário a que têm direito os empregados do Jockey Club, de acôrdo com a elevação do custo de vida.

HOMENAGEM A MANOEL MENDES CAMPOS

Sábado último, pela primeira vez, foi corrido o Prêmio Manoel Mendes Campos, homenagem póstuma do Jockey Club Brasileiro a um dos seus mais dedicados consócios e turfista de alta linhagem. A prova foi ganha pelo potro Ukelele e depois dela, no Salão das Rosas, foi servida uma taça de champagne aos convidados, entre os quais se destacaram as famílias Mendes Campos e Campos Seabra. Numa demonstração de carinhoso apreço delicadas lembranças foram entregues: ao dr. Francisco Eduardo de Paula Machado, proprietário do vencedor da prova, pela sra. Maria Campos Seabra; ao treinador Ernani de Freitas, pela sra. Maria João Lyra Seabra; e ao jóquei Oswaldo Ulloa, pela menina Maria Lyria Seabra. — Dessa cerimônia a foto acima

Ugica ficou na conta: ganha agora

Estreando a semana finda nesta mesma turma a égua UGICA fêz boa exibição arrematando segundo para GUTRUNE depois de estar em certa parte da reta em luta com a ponteira. UGICA demonstrou claramente que sentiu falta de uma corrida, esmorecendo nos metros finais. Agora, mais aguerrida, cremos que deverá marcar sua primeira vitória na Gávea. É uma égua que no início da campanha pintou muito bem e sòmente por ter sofrido um contratempo, veio estrear tardiamente.

Apront0u 600 m em 38"2/5, bem

Reaparece na segunda prova da reunião desta tarde, na Gávea, a potranca Chicha, que há vários meses se achava afastada das pista.

Na distância de 1.400 metros, Chicha vai enfrentar as competidoras Caraguatá, Turquia, Maria Perigosa, Guaiúna, e a parelha Cannes-Cantarelle.

BOA FORMA

Sob a direção do jóquei Manuel Bezerra da Silva, Chicha aprontou na distância de 600 metros, deixando nos relógios a boa marca de 38", em pista de areia "pesada" ("agarrando"). Caraguatá, Guaiúna e Maria Perigosa aparentam ser as principais "inimigas" da pilotada de M. Silva. A pensionista de Alcides Morales, pilotada por Luiz Rigoni, demonstrando ostentar boa forma, desceu a reta em 38"2/5, enquanto que Gaiúna (A. Portilho) percorria a mesma distância em 38" exatos. E por último, Maria Perigosa pode surpreender já que costumava atuar em turmas superiores, sendo, portanto, a dupla treze a melhor indicada nêsse páreo.

Manoel Bezerra da Silva, pilôto de Chicha

CÊRCA EXTERNA — Oscar Varzêda

A história começa com uma notícia triste. Êste mês, teve início de um novo aumento no ferrageamento dos animais. Isto quer dizer que, breve, tudo sofrerá também majoração, já que os vivos fornecedores não vão perder uma oportunidade assim.

●

Os srs. Adair Eiras de Araújo e Celmar Padilha já iniciaram o trabalho de preparação para o próximo G. P. "Brasil". O primeiro, na parte técnica; e o outro, no setor social.

●

)O despertador do Tinoco que é Jobel continua atrazado. Com isto provocou a troca de montaria de SAINT EMILLION. Rigoni acertou o relógio e ficou com o presente.

●

O sr. Waldir Alves teria oferecido meio milhão ao treinador Paulo Morgado, caso NANDO ganhasse o "Derby" de domingo último.

●

Há duas semanas, não sai o páreo da pobre IRONY. Vejamos o que acontecerá na próxima. Pobre também tem vez "seu" Odyr...

●

Schneider olhou o velho QUINAU com um joelho bombardeado de um lado e um boleto enorme do outro e não acreditou no azar. Arranjou comprador e já está com o bicho no Stud.

— Cavalo com aquêle sangue merece uma tentativa. — disse o treinador.

●

Decepção: — Todo mundo esperando pelo ZUZUCA e o bichinho acabou ficando na cocheira. O jeito é aguardar a próxima.

●

A torcida é prá não chover até sábado. AÇORIANO tem que completar aquela promessa da estréia. — Aquele é bom.

A velha classe ainda funciona e melhor, é respeitada completamente. O vovô Armando Rosa foi convidado e aceitou a montaria de POLAR no clássico de domingo. A torcida é para o francês reeditar aquêle "show" que deu na Gávea.

●

Pedido de um fã: — Vamos pensar mais na campanha de ZUM ZUM ZUM. Vamos caprichar na sua recuperação completa, para então depois pensar em inscrições. O bichinho é novo e pode esperar. As alegrias que já proporcionou merecem um tratamento mais tranquilo para sua campanha. — Desde já um fã agradece.

●

Artur Araújo vai e volta até julho, quando então virá definitivamente para a boa terrinha carioca.

●

Walter Aliano sofre desde segunda-feira um forte impacto emocional. Tudo depois do "Pangaré" ter escrito que a a Borbola é meio matunguinha...

A coisa não anda mesmo boa para o Stud Peixoto de Castro. Tudo dá errado. A última aconteceu ontem. O caminhão que transportava VASPA e VANDALO para São Paulo bateu forte, machucando bastante a eguinha. Felizmente o cavalo escapou do desastre e o motorista também sofreu apenas escoriações.

●

Vai funcionar a torcida de GADANHA no primeiro páreo de hoje e com enormes possibilidades de um arremate sensacional. A eguinha está com tudo na distância e pista e ainda leva jóquei da terrinha que sabe os truques todos da bichinha. Estaremos no côro.

QUATRO "FORFAITS"

Conforme declarações de "forfait" apresentadas à Secretaria da Comissão de Corridas, não correrão hoje os animais:

6a. Prova — JAMBALAIA
6a. Prova — LUZITANA
8a. Prova — ZUZUCA
8a. Prova — ICHABO'

Nossos informes para hoje

1.º Páreo — 1.300 metros — Cr$ 75.000,00 — Cr$ 22.500,00 e Cr$ 15.000,00 — às 13,30 hs. — Record: Farineli, 79"2/5

	Animais	Jóqueis — Pêso		Possibilidade	Treinadores	Performances	Temp. Dist. [illegible]
1—1	Enssia	L. Diaz	55	Favorita desta carreira	M. Gil	2º de Venilia — Valentia	101" 1500 AP
2	Manita	G. Almeida	55	Não gostamos. Difícil	B. Carvalho	6º de Kopie — Enssia	102" 1600 AP
2—3	Gadanha	J. A. Silva	55	Muita fé. Dará trabalho aqui	R. Costa	6º de Giaúna — Turquia	83" 1300 AM
4	Boutique	P. Fernandes	55	Não cremos em vitória. Portanto	Ed. Coutinho	13º de Cantarelle — Gadanha	79"3/5 1200 AP
3—5	Noguette	U. Cunha	55	Pode ganhar a prova. Inimiga	J. Morgado	6º de Vaga — Turquia	82"2/5 1300 AU
6	Terpsicore	L. Rigoni	55	O Rigoni está animado. Chance	M. Araújo	4º de Venilia — Enssia	101" 1500 AP
4—7	Gerebaita	R. Urbina	55	Não é fácil. Apenas placê	J. W. Vianna	6º de Venilia — Enssia	101" 1500 AP
"	Loló	W. Andrade	55	Inferior a companheira	J. W. Vianna	9º de Cantarelle — Gadanha	79"3/5 1200 AP

Nossa indicação — GADANHA Adversária — NOGUETTE Bom azar — ENSSIA

2.º Páreo — 1.400 metros — Cr$ 85.000,00 — Cr$ 22.500,00 e Cr$ 17.000,00 — às 14,05 hs. — Record: Urge, 84"4/5

	Animais	Jóqueis — Pêso		Possibilidade	Treinadores	Performances	Temp. Dist.
1—1	Chicha	M. Silva	55	Tinindo. Favorita da prova	S. Amore	1º de Rami — Camanducaia	97"1/5 1500 AP
2—2	Caraguatá	L. Rigoni	55	Grande rival. E' competidora	A. Morales	4º de Talita — Delicatesse	83"2/5 1300 AP
3	Turquia	A. Santos	51	Forcando turma, mas pode ser	M. Souza	2º de Guaiúna — Cerise	83" 1300 AM
3—4	M. Perigosa	D. Moreira	55	Fará excelente apresentação.	P. Morgado	4º de Apry— V. Clicquot	112" 1800 GL
5	Guaiúna	A. Portilho	55	Não é difícil repetir	M. Raphael	1º de Turquia — Cerise	83" 1300 AM
4—6	Cannes	L. Diaz	55	Contam com vitória. Perigosa	C. Pereira	2º de Keliana — Guaiúna	90"3/5 1400 AP
"	Cantarelle	H. Cunha	51	Mostrou que é de corrida	C. Pereira	1º de Gadanha — Venilia	79"3/5 1200 AP

Nossa indicação — CHICHA Adversária — CANNES Bom azar — GUAIÚNA

3.º Páreo — 2.200 metros — Cr$ 66.000,00 — Cr$ 19.800,00 e Cr$ 13.200,00 — às 14,30 hs. — Record: Torpedo, 138"

	Animais	Jóqueis — Pêso		Possibilidade	Treinadores	Performances	Temp. Dist.
1—1	Bambinal	H. Cunha	58	Merece respeito. Candidato	R. Freitas	4º de Deserto — Le Rouge	101"1/5 1500 AP
2—2	Le Rouge	J. Silva	54	A distância é boa. Rival	S. Amore	5º de Sal Amargo — Tripoli	91"4/5 1400 AM
3	Cacaú	A. Portilho	54	Se não sentir, pode figurar	R. Carrapito	6º de Quefir — Le Rouge	143"3/5 2200 AL
3—4	G. Sombra	P. Labre	54	Quase surpreendeu. Cuidado	N. Gomes	8º de Sal Amargo — Tripoli	91"4/5 1400 AM
5	Mon Ami	J. Carlindo	54	Nada pretenderá. Difícil	J. Piotto	5º de Deserto — Le Rouge	107"1/5 1600 AP
4—6	Diamante	D. Moreira	58	Estreante. Tem chance aqui	Mg. Souza	2º de Brial Long Legs (SP)	96"2/5 1500 AL
7	Hariali	M. Silva	56	Está bem e contam com vitória	M. Salles	6º de Faixa — Pai Campero	96"4/5 1500 AU

Nossa indicação — DIAMANTE Adversário — GAUCHO SOMBRA Bom azar — BAMBINAL

4.º Páreo — 1.400 metros — Cr$ 85.000,00 — Cr$ 25.500,00 e Cr$ 17.000,00 — às 15,00 hs. — Record: Urge, 84"4/5

	Animais	Jóqueis — Pêso		Possibilidade	Treinadores	Performances	Temp. Dist.
1—1	Continental	A. Santos	55	Venderá caro a derrota. Firme	M. Mendes	1º de Liberal — Recreio	82"4/5 1300 AM
"	Entrerriano	L. E. Castro	55	Dos principais. Em boa forma	M. Mendes	1º de Lamiré — Cósmico	102"3/5 1500 AP
2—2	Snowfall	M. Silva	55	Será o favorito da prova	P. Morgado	3º de Encouraçado — Colar	117" 1800 AP
3	Cocal	H. Vasconcelos	51	Regular apenas. Surpresa	A. Morales	4º de Continental — Liberal	82"4/5 1300 AM
3—4	Lover Boy (x)	I. Amaral	55	Tm chance de se colocar	W. Costa	5º de Tuyuty — Mister Bagé	85"3/5 1400 GM
5	Velite	O. Ulloa	55	Melhorou e agora é rival	R. Freitas	3º de Colie — Mister Bagé	90"4/5 1400 AP
4—6	Karbon	U. Cunha	55	As vêzes resolve correr...	G. Rodriguez	3º de Mister Bagé — Lamiré	105"2/5 1600 AP
7	Darius	J. Graça	55	Vinha de parado e nada fêz	C. Rosa	4º de Mister Bagé — Lamiré	105"2/5 1600 AP

Nossa indicação — SNOWFALL Adversário — ENTERRIANO Bom azar — KARBON

5.º Páreo — 1.500 metros — Cr$ 65.000,00 — Cr$ 19.500,00 e Cr$ 13.000,00 — às 15,30 hs. — Record: Tirafogo, 91"4/5

	Animais	Jóqueis — Pêso		Possibilidade	Treinadores	Performances	Temp. Dist.
1—1	Rebeldia	I. Amaral	52	Gostamos. Será a favorita	M. Salles	2º de Biella — Alusiva	85"3/5 1300 AP
2—2	Alusiva	G. Queiroz	50	Chance de primeira. Firme	A. P. Silva	3º de Biella — Rebeldia	85"3/5 1300 AP
3	Esmeraldo	J. Tinoco	50	Em turma fraca. Candidata	P. Gusso Filho	5º de Venusia — Treta	123"1/5 2000 GU
3—4	Olia	C. Paranhos	50	Fará excelente apresentação	P. F. Campos	4º de Biella — Rebeldia	85"3/5 1300 AP
5	Las Vegas	U. Cunha	52	Não deve ser desprezada. Firme	J. Morgado	8º de Biella — Rebeldia	85"3/5 1300 AP
4—6	Gaiúta	M. Silva	52	Pode ganhar a prova. Inimiga	P. Morgado	7º de Biella — Rebeldia	85"3/5 1300 AP
"	Ipônica	J. Silva	50	Refôrço bom para Gaiúta	P. Morgado	5º de Biella — Rebeldia	85"3/5 1300 AP

Nossa indicação — ALUSIVA Adversária — REBELDIA Bom azar — GAIUTA

6.º Páreo — 1.400 metros — Cr$ 70.000,00 — Cr$ 21.000,00 e Cr$ 14.000,00 — às 16,00 hs. — Record: Urge, 84"4/5 (BETTING)

	Animais	Jóqueis — Pêso		Possibilidade	Treinadores	Performances	Temp. Dist.
1—1	Matinée	U. Cunha	56	Tinindo. Tem possibilidades	J. Morgado	3º de Gutrune — Ugica	83"3/5 1200 AP
2	Jontenes	C. Paranhos	56	Não gostamos. Páreo difícil	W. Costa	5º de Memphis — Joraie	97"2/5 1400 AP
3	Sertania	D. Fernandes	56	Nada vem produzindo. E' duro	O. Fernandes	6º de Gutrune — Ugica	83"3/5 1200 AP
2—4	Ugica	M. Silva	56	Gostamos e tem tudo a seu favor	C. Cabral	2º de Gutrune — Matinée	83"3/5 1200 AP
5	Real Delight	D. Moreira	56	Não vem atuando bem. Difícil	D. Ferreira	5º de Gutrune — Ugica	83"3/5 1200 AP
6	Insignia	A. Cardoso	56	Nada pretenderá. Portanto	W. Silva	5º de Toscana — Star Light	74"4/5 1200 GL
3—7	Jaçatuba	L. Vieira	56	Estreante. Contam com vitória	C. Tourinho	8º de Atalia — Bajará	84"3/5 1300 AL
8	Itajubá	J. Graça	56	Pode vencer. Está bonita	Alv. Rosa	4º de Gutrune — Ugica	83"3/5 1200 AP
9	Jambalaia	Não Corre	56	Não corre	M. Mendonça	8º de Fava Brava — Uca	92"2/5 1400 AP
4-10	Sea Venon	H. Cunha	56	Até agora só fracassou	I. Morais	3º de Reverie — Gutrune	
11	Lazanha	D. P. Silva	56	Não tem possibilidades. Daí...	J. P. Gomes	Estreante	94" 1400 AP
"	Luzitana	Não Corre	56	Gostamos. Está muito falada...	J. P. Gomes	1º de Negrita — Hulheira (SP)	

Nossa indicação — UGICA Adversária — MATINÉE Bom azar — SERTANIA

7.º Páreo — 1.600 metros — Cr$ 55.000,00 — Cr$ 16.500,00 e Cr$ 11.000,00 — às 16,30 hs. — Record: Farineli, 97"2/5 (BETTING)

	Animais	Jóqueis — Pêso		Possibilidade	Treinadores	Performances	Temp. Dist.
1—1	Tarbux	C. Paranhos	54	Tinindo. Contam triunfar	M. Salles	3º de Fabian — Maestrini	97"2/5 1400 AP
2	Ornamento	H. Akiyoski	60	Pouca chance a nosso ver	G. Feijó	5º de Fabian — Maestrini	97"2/5 1400 AP
3	Outubro	R. Filho	58	Esperam reabilitação. Rival	N. Gomes	11º de Fabian — Maestrini	97"2/5 1400 AP
4	Doutorzinho	G. Almeida	54	E' dos principais ao sucesso	W. Aliano	4º de Sal Amargo — Deserto	123"4/5 1900 AL
2—5	Maestrini	D. Moreira	56	Venderá caro a derrota. Fôrça	C. Gomez	2º de Fabian — Tarbux	97"2/5 1400 AP
6	Sovêo	J. Silva	60	Não gostamos. Corre pouco	S. Amore	9º de Jerry — Maestrini	86"1/5 1300 AP
7	Gigli	J. Tinoco	54	Surpreendeu. Pode repetir	P. Madalena	1º de Ma Pomme — R. Cachá	79"3/5 1200 AM
8	Neroni	A. Leite	56	As vêzes resolve correr, mas...	J. P. Gomes	11º de Genazzano — Dourador	85"4/5 1300 AP
3—9	Beijo Amargo	L. Rigoni	54	Chance de primeira. Tinindo	P. F. Campos	4º de Fabian — Maestrini	97"2/5 1400 AP
10	Panurgo	M. Silva	60	Das boas poules. Bem montado	A. Feijó	6º de Fabian — Maestrini	97"2/5 1400 AP
11	Par de Sete	D. P. Silva	58	Não gostamos. Difícil	L. Mezaros	5º de Deserto — First Love	79"4/5 1300 GL
"	Landgrave	M. Niclevisk	54	Refôrço fraco. Não agrada	L. Mezaros	10º de B. Hunter — Sal Amargo	103"3/5 1600 AM
4-12	Fabian	W. Andrade	58	E' difícil a repetição	C. Tourinho	1º de Maestrini — Tarbux	97"1/5 1500 AL
13	Sea Prince	O. Ulloa	54	Não tem chance a nosso ver	I. Morais	11º de Jerry — Maestrini	86"1/5 1300 AP
14	Sportsman	J. Martins	54	Até agora nada fêz. Portanto	W. Pedersen	9º de Capiberibe — B. Amargo	107" 1600 AU
15	Cleofas	J. G. Silva	54	Vai reaparecer. Surpresa	N. Figueiredo	14º de Fabian — Maestrini	97"2/5 1400 AP
	Orango	U. Cunha	52	Como azarão pode ser. E só...	R. Sepulveda	7º de Gigli — Ma Pomme	79"3/5 1200 AM

Nossa indicaçãoo — BEIJO AMARGO Adversário — MAESTRINI Bom azar — TARBUX

8.º Páreo — 1.300 metros — Cr$ 75.000,00 — Cr$ 22.500,00 e Cr$ 15.000,00 — às 17,00 hs. — Record: Farineli, 79"2/5 (BETTING)

	Animais	Jóqueis — Pêso		Possibilidade	Treinadores	Performances	Temp. Dist.
1—1	Vero	A. Rosa	55	Pelo que correu será favorito	Ar. Rosa	2º de Decurião — Nacarino	99"3/5 1500 AP
2	Grave	H. Vasconcelos	55	Cuidado. Volta melhor de Santos	F. Schneider	4º de Moby Dick — Nabab	82"4/5 1300 AL
3	Kamias	J. Martins	55	Não gostamos. Difícil	Exp. Coutinho	6º de Decurião — Vero	99"3/5 1500 AP
2—4	Titânico	L. Rigoni	55	Depositário de fé. Firme	L. Ferreira	5º de Entrerriano — Tampico	79" 1200 AP
5	Jonvision	J. Carlindo	55	Pouca chance a nosso ver	A. Corrêa	8º de My Own — Entrerriano	90" 1400 AU
6	Damoiseau	N. Niclevisk	55	Difícil qualquer pretensão	L. Mezaros	10º de Decurião — Vero	99"3/5 1500 AP
7	Zuzuca	Não Corre	55	Não corre	H. Souza	10º de Continental — Liberal	82"4/5 1300 AM
3—8	Nabab	A. Santos	55	Venderá caro a derrota. Há fé	A. Neves	9º de Entrerriano — Tampico	79" 1200 AP
9	Pomard	P. Labre	55	Estreante. Capaz de se colocar	C. Souza	Estreante	
10	Viaut	F. G. Silva	55	Não cremos em seu sucesso. Daí...	A. D. Monteiro	8º de Ducirão — Vero	99"3/5 1500 AP
11	Caster (x)	J. Tinoco	55	Reaparece discertamente	W. Costa	6º de Ricaço — Tiroteio	78"1/5 1200 AM
4-12	Tibiriçá	O. Ulloa	55	Gostamos muito. Contam vencer	E. Freitas	4º de Decurião — Vero	99"3/5 1500 AP
13	Mané Chico	X X	55	Estreante. Surpresa	D. Cassas	Estreante	
14	Ichabó	Não corre	55	Não corre	N. Pires	7º de Decurião — Vero	99"3/5 1500 AP
"	Chianti	H. Cunha	55	Está bem na prova. Pode figurar	N. Pires	5º de Decurião — Vero	99"3/5 1500 AP

Nossa indicação — VERO Adversário — TITANICO Bom azar — GRAVE

Ernani assinou ontem com o Botafo

AINDA O PASSEIO À VENEZA

Todos os jogadores avançaram até ao centro da famosa Praça de Veneza, entrando em contato com as pombas, esquecendo-se, por momentos, das pequenezas humanas. Eis Moacir, com uma, pousada na mão direita; Castilho enfeitiçando outra e Garrincha testemunhando tudo para contar depois em Pau Grande

PELÉ JÁ ESTÁ PONTO DE BA

Reconhecimento de Udevalla será hoje

GOTEMBURGO, 4 — (De Nei Bianchi, enviado especial do DC) — Diante de alguns milhares de torcedores suécos, entre os quais misturaram-se observadores da maioria dos países concorrentes à Copa do Mundo, o escrete brasileiro, no seu primeiro treino coletivo na Suécia, enfrentou hoje à tarde a seleção da cidade de Boras, conseguindo batê-la por 4 x 1, após um modesto 1 x 1 na primeira etapa.

O exercício dos brasileiros — que assinalou o reaparecimento do meia Pelé — apresentou como nota lamentável, a contusão sofrida pelo lateral esquerdo Oreco que, num lance desenvolvido na área, afundou o molar, ocorrência que o coloca pràticamente fora dos jogos da Copa do Mundo.

OS GOLEADORES

No empate de 1x1 do primeiro tempo, os suecos abriram o marcador e Mazzola, com um belo gôl, tirou o zero do marcador brasileiro. Nesta etapa, o time titular do Brasil apenas caminhou no gramado parecendo desinteressado do jôgo.

Já os reservas jogando na etapa final deram total satisfação ao público que lotava o pequeno estádio de Boras: fizeram três gôls e arrancaram muitos aplausos da platéia com a realização de jogadas de estilos "embaixadas", e algumas "bocas" do repertório maliciosо e artístico do futebol brasileiro.

Nesta etapa, o Brasil assinalou seus gôls por intermédio de Dida Vavá e Moacir (êste cobrando uma penalidade máxima).

POUPADO[...]
As equi[...] lançou ho[...] Boras se [...] tituídas:
Escrete [...] tini e Orec[...] Didi Maz[...]
Escrete [...] Mauro e [...] Garrincha, [...] Zagalo.
Observa[...] galo e Or[...] atua, os d[...] isto devido [...] res Pepe e [...] cente Feol[...] exercício.
E[...]
Os craqu[...] nhã um re[...] de Udeval[...] tréia com [...] em seu c[...] "bate-bola"[...]
Nessa p[...] Pepe estar[...]
TI[...]
Em con[...] Técnica do [...] a equipe [...] presentar [...] tréis (dia [...] formado [...] res: Gilma[...] Nilton Sa[...] Joel Didi, [...]
A confir[...] dade ama[...]
TRATAM[...]
Quanto [...] afundamen[...] ton Goslin[...] exame par[...] atestar o [...] seu estado[...]

O ROMANCE DA COPA DO MUNDO

Guerra de imprensa em quatro capítulos (narrativa secreta)

(De NEY BIANCHI, enviado especial do DIARIO CARIOCA)

GOTEMBURGO, junho — (Via-Panair do Brasil) — Durante a estada dos brasileiros na Itália houve, evidentemente, um ensaio de protecionismo para certos cronistas, dentre os numerosos que estão acompanhando a delegação, nesta sua "tournee". Os acontecimentos surgiram em quatro fases distintas, suscitando severas críticas dos que ficaram prejudicados, os quais chegaram a lançar um "ultimatum" para que um regime de igualdade fôsse definitivamente adotado pela direção do escrete, sob pena de retirarem inteiramente o apoio que até então vinham dando à delegação.

Tôdas as solicitações feitas pelos prejudicados foram julgadas justas pela direção do selecionado, e as providências necessárias foram prometidas. Nunca será demais citar o acontecido, porém, não só para documentar pùblicamente os acontecimentos e as promessas, como também para deixar patente que há a necessidade de um regime de plena justiça no atendimento à crônica, agora mais do que nunca, pois a tarefa árdua vai começar a partir do dia do jôgo com a Áustria.

ÔNIBUS ROMANO

Tudo começou em Roma. A Panair do Brasil colocou um ônibus à disposição da delegação brasileira, a fim de que ela, nas poucas horas que iria passar na capital italiana, pudesse conhecer os recantos mais aprazíveis da histórica cidade. Os jornalistas prontificaram-se a uma cobertura (principalmente fotográfica) imediata do passeio. Alguns foram até a chefia da delegação e solicitaram permissão para seguir no mesmo ônibus (que comportava cinquenta e poucas pessoas e que não seria, portanto, totalmente ocupado pela embaixada). A resposta foi:

— Depois que os jogadores se alojarem, se sobrar lugar vocês podem ocupar.

Nada mais justo, convenhamos. Acontece, que ao mesmo tempo em que o chefe da comitiva afirmava aquilo, já no fundo da viatura estavam alojados vários cronistas, sem que a referida chefia tivesse tomado providências no sentido de serem êles submetidos às mesmas restrições que os demais. Os outros mostraram-se visivelmente contrariados com o fato, mas nada comentaram. Vários carros foram fretados pelos relegados à razão de 7 e 8 mil liras, e, desta forma, todo o serviço pôde ser feito.

No dia seguinte, no campo da Fiorentina, o assessor José de Almeida, interpretando certamento o pensamento da chefia, que teria notado o descontentamento que se apossou de uma parte dos cronistas, procurou alguns dêles (entre êles, nós) para dizer:

— Sentimos muito o que aconteceu. Mas não podíamos fazer nada, pois êles já estavam sentados. Mas já ficou determinado que, daqui para diante, sòmente os membros oficiais da delegação terão lugar nas viaturas coletivas. Isso evitará que vocês pensem que estamos protegendo A ou B, que não estamos.

Mas tudo se repetiu no dia seguinte, o que apenas nos reforçou o pensamento de que, realmente, havia um grupo de sete ou oito correspondentes enviados às expensas da CBD (boato que circulou insistentemente na Itália), caso contrário, êles não se julgariam, efetivamente, membros oficiais da embaixada com direitos a regalias, etc.

FIRENZE: VESTIÁRIO E NOTÍCIA

O mais importante, porém, não foi o acontecimento de Roma, que nada mais foi do que uma pequenina tempestade num copo dágua. Em Firenze, dois fatos obrigaram uma parte independente da crônica a protestos de viva voz. O primeiro surgiu logo após o jôgo com a Fiorentina. Quando os jornalistas quiseram penetrar no vestiário, receberam instruções de que só poderiam fazê-lo quinze minutos depois. Os fotógrafos, justificadamente, rebelaram-se já que quinze minutos depois o que iriam encontrar era jogadores no chuveiro, do que não resultariam flagrantes de grande qualidade. Ou, sintèticamente, do que resultariam apenas flagrantes impublicáveis, já que as películas iriam gravar, apenas, os atletas nus, tomando o banho de despedida do campo.

O dr. Paulo Machado de Carvalho, chegando quando o movimento era maior, ordenou imediatamente que o vestiário fôsse liberado. Viu-se, então, que no seu interior, já estava instalada e em pleno funcionamento a aparelhagem de uma estação de rádio.

Mais tarde, surgiu o caso da administração da delegação brasileira com os dirigentes da Fiorentina. Êsses não queriam pagar a cota integral prometida à CBD, sob a alegação de que a FIFA cobraria a taxa de 15%, etc. etc. Os debates foram longos e duraram um dia inteiro, sob o mais completo sigilo. Pelas ruas da cidade, por várias vêzes, encontramos com os dirigentes brasileiros, os quais, após a troca de algumas palavras amáveis, e visivelmente forçadas, retiravam-se como que temerosos de alguma coisa.

Alertada, a reportagem pôs-se em ação para apurar devidamente a coisa. Conseguiu-o já no dia seguinte de manhã, em Milão. Mas, já então isso de nada adiantou. Um grupo privilegiado já havia passado tôda a ocorrência para o Brasil.

Isso foi comprovado, e, no treino que o escrete realizou no campo Forza e Corazio, vários repórteres falaram a respeito com o sr. Carlos Nascimento, o dirigente de mais alta categoria hierárquica presente (já que os demais estavam ultimando o recebimento da cota da Fiorentina), o qual, mostrando certo ceticismo pela informação que lhe davam, isto é, que estava havendo regime de prioridade para cessão de notícias, prometeu providências urgentes, mostrando-se, inclusive, solidário com os reclamantes.

"Não duvidamos em nenhum momento que tais providências serão tomadas. Na época de publicação desta nota, inclusive, elas poderão estar em plena vigência (ou a situação estará, então, muito pior). Mas nunca será demais citar os fatos, textualmente, citadas as desculpas e promessas feitas. Uma cobertura de Copa do Mundo não custa barato, para quem viaja às expensas exclusivas da emprêsa para a qual trabalha. Se o regime protecionista prevalece, e, ainda mais, se êsse regime agasalha, principalmente, figuras que comprovadamente não deram seu apoio à seleção na época de sua preparação, no Brasil, é sinal de que só com briga se resolve a coisa. Fica, portanto, a documentação dos acontecimentos, para conhecimento geral e para orientação futura.

JANTAR DO INTERNAZIONALE

Notas do jantar que a direção do Inter ofereceu à delegação brasileira, no luxuoso restaurante Aldo, na Via Madalena.

O jantar estava marcado para às 20,30 horas e os brasileiros chegaram sòmente às 21,10. O presidente do Inter, em palestra amigável com o repórter, olhou para o relógio lá pelas tantas e comentou discretamente:

— Os brasileiros não são muito amigos da pontualidade.

Tôda a diretoria do Internazionale e representantes da crônica italiana, além de dirigentes da Federação, desportistas em geral, etc. estavam presentes.

Os brasileiros justificaram o fato de não levarem os jogadores, face ao regime de concentração iniciado (justíssimo). Mas fizeram-se representar apenas por três dirigentes: o secretário Abilio de Almeida (que fêz um belo discurso); o tesoureiro Adolfo Marques e o dentista Mario Trigo Loureiro. Os demais não compareceram.

30 mil cruz[...] percebará E[...]

Os entendimento que se vinham process[...] Botafogo encontraram um desfecho (feliz p[...] tarde de ontem, quando o craque, convidado [...] a sede do clube da "Estrêla Solitária", resol[...] contrato, cuja cláusula mais importante é a [...] ao jogador, ao término do compromisso.

Ernani — cujo rompimento com o Bangu levantou ruidosa celeuma nos meios esportivos desta Capital, provocando inclusive um pronunciamento do Tribunal de Justiça Desportiva — assinou contrato de dois anos de duração com o Botafogo, na base de 30 mil cruzeiros mensais.

RECEBEU INDENIZAÇÃO

A importância em dinheiro (360 mil cruzeiros) depositada pelo goleiro na Federação Metropolitana de Futebol, valendo como indenização ao Bangu, pelo rompimento do contrato que, com aquela agremiação, tinha Ernani, foi paga ontem ao jogador pela diretoria do clube alvi-negro.

Conquistando Ernani, o Botafogo resolvera também responsabilizar-se pelo prêço cobrado pelo Bangu (a contra gôsto diga-se de passagem), pela sua liberação, e que constava de uma cláusula do contrato entre o goleiro e o grêmio banguense. Daí o pagamento feito a Ernani dos 360 mil cruzeiros.

RECURSO BANGUENSE

Não obstante a contratação do Ernani pelo Botafogo o Bangu, não se conformando com a decisão do TJD que deu ganho de causa ao jogador entrará hoje com um recurso no Superior Tribunal de Justiça Desportiva pedindo reforma do acórdão.

L[...]

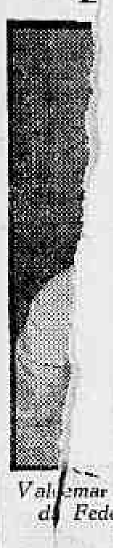

Valdemar [...] da Federação Baiana de Pugilismo (quer levar Carlson [...] à Bahia) e de dois instrutores de jiu-jitsu

E.N.E.F. APÓIA CORRIDA

Continuam abertas, diàriamente, na sede de Campos Sales, com o sr. Samuel Silva, as inscrições para a Corrida de São João que o América promoverá, em colaboração com o DIARIO CARIOCA e "Manchete Esportiva".

Ontem, foram anotadas as seguintes novas inscrições: José Clarmento Silva, Manoel Horácio da Silva e Vitor Gonçalves. Por outro lado, a equipe rubra está treinando sob a orientação dos técnicos Roberto e Rodolfo, sabendo-se ainda que a Escola de Educação Física, pela palavra do dr. Valdemar Areno, prometeu dar todo o apoio, além de inscrever equipe.

Minha luta com Mauro será a 26 (Valdemar)

— Não concordo absolutamente — declarou ao DC, em tom enérgico, Valdemar Santana, referindo-se a proposta feita por Mauro Gonzaga, através de um matutino desta Capital, no sentido de que a luta entre ambos, programada para o dia 26, fôsse adiada por um mês, tendo em vista as condições físicas (luxação no pé direito) atuais do "Pantera Negra".

Acompanhando Valdemar Santana, estêve na redação do DC o Presidente da Federação Baiana de Pugilismo, sr. Fauzi Abdala que, entre outras coisas, desenvolverá "demarches", nesta Capital, junto à familia Gracie, para o acêrto de uma luta entre Valdemar e Carlson Gracie, na Bahia (Salvador).

PROMESSA DE RECUPERAÇÃO

Convencido de que estará completamente recuperado até o dia da luta Valdemar Santana julga que Mauro Gonzaga está fazendo "cavalo de batalha" com uma coisa insignificante, mas que êle Valdemar, não pode levar a sério o que Mauro diz por não reconhecer-lhe autoridade para aferir condições físicas de quem quer que seja.

— Já disse — afirma Valdemar — que estarei recuperado até o dia 26 (dia da luta). Além disso, quem cabe falar sôbre o meu estado é o médico da Federação Metropolitana de Pugilismo, que foi quem me examinou, garantindo-me uma rápida recuperação. Porisso insisto, a luta será mesmo travada dia 26 de junho pois não vou concordar de forma alguma, numa alteração do contrato assinado por mim e Mauro.

Valdemar diz que não voltará ao assunto: a luta está marcada para o dia 26 e será realmente disputada naquêle dia, em que pese a posição adotada por Mauro Gonzaga que julga estranha e sem sentido.

MÉDIO PARA A BAHIA

O presidente da Federação Baiana de Pugilismo informou ao repórter que além das demarches

(Conclui na página 11)

[...] Politécnica UC — Fa[...] Direito UDF — Mauro; Ciencias Juridicas RJ — Leobaldo.

NATAÇÃO E POLO AQUÁTICO: Arquitetura — Marco Antônio, Fernando, Daniel, Hipper, Almada, Ebert, Aristarco. Politécnica UC — Lara, Raul de Thuin, Luís Carlos, Boutique, Pena; Direito UC — Rolando Cruz; Engenharia — Aram Boghossian; Brasileira Ciências Jurídicas — Silvio, Marvio Kelly; Educação Física — Everardo, Hilton, Sergio, Basilone, Alvaro Amorim, Pavel e P. Fonseca.

SALTOS: Nacional de Filosofia — J. Fernandes; Direito CM — R. Aguiar; Direito UDF — Edmundo Almeida, B. Oliveira.

As convocações das outras modalidades deverão ser feitas ainda esta semana, no periodo de 1 a 8 de junho.

VETERANOS JOGAM SEGUNDA-FEIRA

Integrado por inúmeros e grandes astros do passado, a equipe da Associação Beneficente dos Veteranos do Futebol disputará um "match" segunda-feira próxima (dia 9) com a Policlínica Central do Distrito Federal, após ter enfrentado sábado último, o time da Associação Atlética Caixa Econômica, no qual se impôs por 2x0 (tentos de Nilo e Lima).

Com a responsabilidade de técnico da equipe Badu convocou desde já os seguintes veteranos para o jôgo de segunda-feira: Neném, Batais, Barracha, Marinho, Nilton Valter, Indio

NA LINHA, O DIF[...]

Na defesa, os jogadores esta[...] mesmo nível dos anteriores. A linha é que apresenta a maior dificuldade. Hidegkuti entrou no lugar de Kocsis, mas seus 36 anos parecem pesar em suas atuações. Também Sandor não aprovou na extrema esquerda. Em compensação, o deputado Bozsik continua jogando extraordinàriamente e os húngaros têm esperanças de que êle empurre o ataque à frente, nos jogos da Copa. A equipe-base da Hungria foi a seguinte: Grosics; Matrai e Sarosi; Bozsik, Sipos e Berengi; Budai, Hidegkuti, Tichy, Bundzsak e Sandor. Êste deverá ser o time para enfrentar o País de Gales, no próximo domingo.

BRASIL VAI ESGOTAR INGRESSOS

GOTTEMBURGO, 4 — (De Ney Bianchi, enviado especial do DC) — Até o presente momento só foram vendidos aproximadamente mil ingressos para os oito jogos da primeira rodada da Copa do Mundo dos 243 mil colocados à venda, fato êsse que vem preocupando a direção do Comitê de Organização.

Entretanto o mesmo não acontece com relação ao encontro Brasil x Austria, que dos ingressos postos à venda restam apenas 2 mil comuns e 150 cadeiras.

BOM INDICE

Também, os três compromissos eliminatórios no Estádio de Nya Ullevi apresentam bom índice na venda dos ingressos, de vêz que já foram vendidos aproximadamente 100 mil.

Epílogo da batalha de Milão, contra o Internazzionale, em três imagens

1 *Terminado o "match" os contendores congratulam-se, dentro do mais puro espírito olímpico, como se fôssem todos personagens de um mesmo drama, cujo objeto residia em oferecer um grande espetáculo. A arte e a objetividade do vencedor encontraram paralelo na correção e desportividade do vencido*

2 *Em seguida, os derrotados baixam a cabeça e saem de cena. Os vencedores vão ao centro do gramado e saudam a platéia. Uma tempestade de aplausos enche San Siro e transborda para as ruas adjacentes. Os brasileiros jogaram para uma platéia culta e exigente, cativaram-na e subiram aos pincaros das manchetes.*

3 *As últimas palmas ainda ressoam pelo Estádio quando os brasileiros, com Didi e Joel à frente, deixam o campo. Saem com a consciência do dever cumprido e satisfeitos com as manifestações carinhosas do povo italiano, que se deixou fascinar pela finura de um estilo irresistível.*

INCÊNDIO DUROU SETE HORAS: ARMAZÉNS EFCB

ARMAZÉNS DESTRUÍDOS

A foto mostra, em cima, um aspecto das chamas destruindo os telhados dos armazens 3 e 4 e embaixo, os bombeiros quando combatiam o fogo, na porta do armazém 4

Destruiu Cr$ 1 milhão em objetos diversos

Violento incêndio que durou sete horas destruiu na manhã de ontem, os Armazéns 3 e 4 da Estação Marítima da Estrada de Ferro Central do Brasil, causando um prejuizo avaliado em mais de Cr$ 1 milhão. Sua origem ainda é desconhecida.

Nos armazéns estavam guardadas mobilias velhas (aguardando leilão), documentos da ferrovia, objetos perdidos nos trens, além de bobinas de papel para jornais e várias sacas de café, que foram postas a salvo num vagão parado nas proximidades.

GUARDA DEU ALARMA

O alarma foi dado pelo guarda da EFCB, Paulo Ferreira, de serviço no local, deserto àquela hora já que o expediente ali só começa ao meio-dia. Notou rolos de fumaça saindo do armazém 3, para onde correu, e viu as chamas.

Ao chegarem os bombeiros, imediatamente chamados, o fogo já atingia os telhados dos armazéns 3 e 4, sendo seu trabalho bastante prejudicado pela falta dágua no local. Carros pipas tiveram de ser trazidos.

PEDIRAM AUXILIO

As chamas, encontrando material de fácil combustão, se alastraram e, como os bombeiros eram poucos, foi pedido auxilio aos Pôstos do Cais do Pôrto e de Vila Isabel. Ao chegarem, o fogo já destruia tudo.

Vendo que os trabalhos, em parte, eram inúteis, devido às proporções do incêndio, os bombeiros passaram a se preocupar com o salvamento dos objetos, que estavam no interior dos dois armazéns. 300 bobinas de papel para jornais foram salvas, tendo o fogo atingido apenas uma. Diversos encerados foram destruidos. Um arquivo de aço, contendo grande número de documentos importantes do pessoal da E.F.C.B. foi salvo e guardado num vagão que se encontrava parado nas proximidades.

VÁRIAS HORAS

O sinistro só terminou sete horas depois do seu inicio, quando tudo já estava destruido. As autoridades do 11º DP, compareceram ao local e providenciaram a pericia, tendo sido o local interditado. O engenheiro da EFCB João Cândido Santoro presidirá o inquérito.

DIRETOR NO LOCAL

O diretor superintendente daquela ferrovia, sr. Jorge Abreu Shiling compareceu ao local e, fêz elogios aos trabalhos dos bombeiros.

FERIDOS NO SINISTRO

O bombeiro Jaime Câmara sofreu contusões generalizadas no pé direito, em consequência de uma tábua em chamas que lhe caiu aos pés. O sr. João Catarino que se achava num prédio vizinho, ficou nervoso ao receber ordens de se retirar, e caiu ao solo, sofrendo fratura dos dois braços. Os dois foram medicados no Hospital Sousa Aguiar.

FOGO!... PREVINA-SE!...

Consulte hoje mesmo o nosso Departamento de Engenharia de Proteção do Fogo e ao Trabalho.

DIAS GARCIA
IMPORTADORA S. A.
VISC. INHAÚMA: 23-25 - TEL. 43-4965

'O Combate' ameaça e exige Cr$ 200 mil

O sr. Salomão Benadretti Zevil, chileno, comerciante, foi vitima de uma tentativa de extorsão, segundo queixa que apresentou na Delegacia de Roubos e Falsificações, por parte de Cid Ribeiro que, dizendo-se funcionário da Policia (carteira «graciosa») e repórter do jornal «O Combate», exigiu-lhe Cr$ 200 mil.

A exigência foi feita sob ameaça de publicação em «O Combate» de uma reportagem que denunciaria o sr. Zevil como clandestino no país, chantagista, contrabandista e «laranjeiro». Cid Ribeiro, ouvido em cartório, disse que a importância seria descontada em anúncios publicados no jornal e que trabalha para o sr. Barroso (proprietário de «O Combate») à base de 30% de comissão.

QUIS PRENDER

No escritório do sr. Zevil (Rua São oJsé, 90), Cid Moreira, agindo como policial (tem porte de arma) ameaçou prender a todos os presentes, inclusive a secretária do comerciante. O fotógrafo de "O Combate" tirou uma foto no local e teve sua máquina inutilizada pela vitima. O vigarista, depois de tentar comunicar-se com seu chefe, sr. Barroso, deixou o local ameaçando voltar no dia seguinte, para levar o dinheiro "de qualquer maneira".

PÉSSIMA SITUAÇÃO DO JORNAL

Informando que o próprio diretor de "O Combate" é quem assinala a vitima de suas extorsões (nas quais tem 30%), disse Cid Moreira que a situação do referido jornal era péssima, e que êle próprio era uma "vitima" do sr. Barroso, uma vez que, para que a última edição pudesse rodar emprestara ao referido indivíduo Cr$ 15 mil, recebendo como garantia um cheque que, ao tentar descontar, verificou ser sem fundos.

O sr. Barroso será ouvido no inquérito que foi instaurado.

CAMINHÃO DEU MERGULHO NO RIO TIETÊ (SP)

S. PAULO, 4 (Asapress-DC) — O caminhão de chapa 12-90-47, ontem, por volta das nove horas submergiu nas águas do Rio Tietê junto a um pôrto de areia, ocasionando a morte do ajudante de motorista (37 anos casado) Vitorino Veronesi.

O veículo estacionara naquele local (bairro São Miguel Paulista) a fim de carregar areia, e tinha como motorista José Júlio de Andrade. Perdendo os freios num declive, o caminhão desceu em direção ao rio, quando o ajudante saltou para a cabine numa tentativa de detê-lo, perdendo a vida.

AUDITOR ACHA QUE INQUÉRITO FOI IRREGULAR

O auditor corregedor Eugênio Carvalho do Nascimento submeteu à apreciação do Superior Tribunal Militar o inquérito policial-militar instaurado pela Diretoria de Hidrografia e Navegação, do Ministério da Marinha, para apurar as causas do desastre ocorrido no dia 4 d dezembro de 1957, com uma camioneta do Departamento de Sinalização Náutica. O magistrado acha que o inquérito não obedeceu às normas de direito que regem a matéria.

Na ocasião do desastre, a camioneta era guiada pelo capitão Jorge de Azevedo Rocha Paranhos, que regressava de uma inspeção efetuada no embasamento dos motores do rádio-farol de S. Tomé. Viajavam no veículo o sargento Moacir Lopes da Silva, e os srs. João Evangelista de Moura e Antônio Fernandes da Sosta. Êste, faleceu na madrugada do dia seguinte. Os outros sofreram lesões corporais generalizadas.

DIRETORIA DO EXÉRCITO QUASE FOI DESTRUÍDA

As dependências da Diretoria de Aperfeiçoamento do Exército, em Realengo, foram destruídas parcialmente, à noite de ontem, por um incêndio, que teve inicio numa fábrica de papéis situada nas proximidades do prédio onde funcionava aquêle setor do Ministério da Guerra.

Cinco carros do Pôsto de Campinho, do Corpo de Bombeiros e um, de Realengo, foram os primeiros a dar combate às chamas. Depois chegaram ao local outras guarnições. O fato será levado ao conhecimento das autoridades do 27.o DP, em cuja jurisdição ocorreu, por um comunicado do Estado-Maior do Exército.

VIAGENS DE NASSER

DAMASCO, 4 (FP-DC) — O presidente Gamal Abdel Nasser chegará a esta capital no transcurso da próxima semana e aqui permanecerá até o dia 15 de julho — eis o que afirma a imprensa síria, citando fonte digna de fé. Acrescentam os jornais que o Presidente da República Arabe Unida deixará Damasco, em seguida, dirigindo-se à Iugoslavia em visita oficial.

...te ao câncer ...meio de vida

...de Combate ao Câncer que tinha 1.500 ... de cada um) foi denunciada à Policia ...tos, sem nenhum registro no Instituto ... que já foi confirmado pela Policia.

A Associação, que não tem nenhuma autorização para receber qualquer contribuição, funciona na Avenida 13 de Maio, 23, sala 331, e tentou envolver nomes de destaque (inclusive o senador Guilherme Malaquias) em suas atividades, distribuindo «diplomas de honra».

CAIXEIROS VIAJANTES

Milton Fonseca Quaresma, Albertino de Araújo e Altair Dias Feno, os principais responsáveis pela "arapuca", já tinham despachado ara o interior três "agentes itinerantes", incumbidos de arregimentar associados.

A Associação possuia um contrato de internação de doentes na Casa de Saúde Buarque Lima. Segundo consta, jamais alguém foi internado ali por conta da falsa entidade beneficente.

VIAGEM A BUENOS AIRES

Seguiu ontem para Buenos Aires, por um dos Super-H Constellations da emprêsa, o sr. Romeu Cerqueira Leite, chefe de publicidade da Real, e que na capital argentina tratará de assuntos relacionados com as atividades do consórcio aviatório.

...PARA CASA: AFOGADO

O funcionário da Prefeitura, Antônio Alvio Moreira na noite de sexta-feira última, saiu de sua residência, na Rua Caratinga, 855, em Honório Gurgel, em companhia de um desconhecido. Foi encontrado morto, na manhã de ontem, por populares, às margens do Rio Acari, em Barros Filho.

Comparecendo ao local, o comissário Andrade, solicitou a colaboração da pericia. O perito Josue de Lima fez o levantamento do local. No corpo não havia sinal de violência nem ferimentos e, segundo a opinião das autoridades, Antônio estaria morto há quatro ou cinco dias. A causa da morte seria afogamento.

Com guia do 24.o DP o cadáver foi removido para o IML.

NÃO QUEREM ENFORCAR

DAMASCO, 4 (FP-DC) — O jornal "Al Ayam" escreveu hoje de manhã que os ciganos, que até agora eram encarregados de executar as penas de morte por enforcamento, não querem mais se desincumbir dessa função. Por isso o Prefeito de Alep acaba de pedir no Minist. do Interior que nomeie um funcionário encarregado permanentemente dêsse trabalho, acrescenta o jornal.

FALTA O "PLAY GROUND"

Quando a Prefeitura iniciou as obras de remodelação da Praça Cruz Vermelha, prometeu aos moradores que ali colocaria um "play ground" para a numerosa população infantil que, durante o dia, frequenta a praça. As obras, no entanto foram concluidas e o "play ground" não apareceu, e parece que não aparecerá. — Na foto, as crianças que não tiveram cumprida a promessa da Municipalidade

...Guanabara

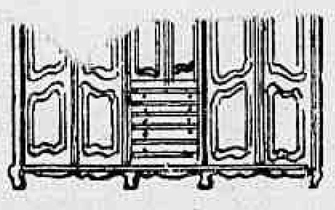

RUA FREI CANECA, 69
Tel.: 32-0044 — 32-5397
Diàriamente das 7 às 18 hs.
Aos sábados, de 7 às 12 hs.

LLOYD BRASILEIRO Patrimônio Nacional

Escritório Central: Rua do Rosário, 2/22
Tel.: 23-1771
Passagens: Avenida Rio Branco, 44/46
Tel.: 43-1247

NORTE

CTE. CAPELA (Paquete) VG. 71 — Ida
Sairá a 9 do corrente, às 15 horas, para: Ilhéus — Salvador e Aracaju.
Receberá cargas nas Docas, até 6 do corrente.
NOTA: Êste navio conduzirá cargas sòmente para Ilhéus e Aracaju.

RODRIGUES ALVES (Paquete) VG 75 — Ida
Sairá a 12 do corrente, às 15 horas, para: Recife — Cabedelo e Natal.
Receberá cargas nas Docas, de 4 a 9 do corrente.

RIO DOCE (Cargueiro) VG. 72 — Ida
Sairá a 12 do corrente para: São Luís e Belém.
Receberá cargas no Armazém 13 até 10 do corrente.
NOTA: Por motivos imperiosos êst. navio substitui o "Rio Tocantins".

EUROPA
SAÍDAS DO RIO

LOIDE CANADA'
Sairá a 13 do corrente para: Vitória — Barra de Ilhéus — Salvador — Recife — Cabedelo — Havre — Dunquerque — Londres — Antuerpia — Roterdam — Bremen e Hamburgo.

LOIDE HAITI
Sairá a 20 do corrente para: Vitória — Salvador — Recife — Cabedelo — Casablanca — Barcelona — Marselha — Nápoles e Gênova.

AMÉRICA DO NORTE
SAÍDAS DO RIO

LOIDE CUBA
Sairá a 17 do corrente para: Barra de Ilhéus — Salvador — Trinidad e Nova Iorque.

LOIDE COLOMBIA
Sairá a 26 do corrente para: Vitória e Nova Orleans.

AMÉRICA DO NORTE
SAÍDAS DE SANTOS

LOIDE GUATEMALA
Sairá a 6 do corrente para: Paranaguá — Trinidad e Nova Iorque.

LOIDE COLOMBIA
Sairá a 25 do corrente para: Rio — Vitória e Nova Orleans.

A V I S O
Qualquer alteração na data de saída dos navios, será publicada neste local.

BRASÍLIA — FUTURA CAPITAL

A 2 km do cinturão verde de Brasília, vendem-se alqueires de terra

24.200 m² correspondente a área de 67 lotes de 12x30, por apenas Cr$ 35.000,00 em 100 prestações de Cr$ 350,00, e com todos os recursos para habitação imediata.

Informações e Vendas com o sr. HORACIO MARTINS — Avenida Presidente Vargas, 509 — 20.º — Telefones: 43-7681 e 43-3244

ACEITO AGENTES NO RIO E NOS ESTADOS

Azeite Figaro	CR$	118,00
Extrato de Tomate "Elefante" - 5 Ks	CR$	250,00
Vinagre Orleans - Litro	CR$	28,00

LÉA RIBEIRO & CIA. LTDA
Av. RIO BRANCO, 185 - 18.º SALA 1810

DOENÇAS NERVOSAS E MENTAIS
DR. LUIZ FRAGA
Complexos — Insônias — Mêdo — Angustia — Peturbações Sexuais no homem e na mulher
Diàriamente, das 14 às 19 horas, à Rua Senador Dantas, 76, 4.º and.
Tels.: 42-3381 — 27-3683
Em Petrópolis: Aos sábados das 14 às 19 hs Av. 15 de Novembro, 958

GRÁFICA VITÓRIA S. A.
ASSEMBLÉIA GERAL ORDINÁRIA
2.ª CONVOCAÇÃO

São convidados os senhores acionistas para a reunião de Assembléia Geral Ordinária, que se realizará no dia 12 de junho de 1958, às 16 horas, na sede social, na Rua da Relação n. 31, a fim de deliberarem sôbre o Balanço e Contas da Diretoria e com o parecer do Conselho Fiscal, correspondente ao exercício de 1957, deliberando a respeito, e, bem assim, elegerem os membros do Conselho Fiscal, efetivos e suplentes, fixando-lhes a remuneração.

Ficam à disposição dos srs. acionistas os documentos a que se referem a lei.

Rio de Janeiro, 4 de Junho de 1958.

Dr. ALBERTO BURLE DE FIGUEIREDO
Presidente

RAIOS X DR. VICTOR CÔRTES
Exames radiológicos em residências
TOMOGRAFIAS
Diàriamente das 8 às 11 e das 14 às 17 horas
RUA ARAÚJO PÔRTO ALEGRE, 70 — 9.º andar — Tel.: 22-5330

ESPECIALIZADA EM CONSÊRTO E REVISÃO DE
BOMBAS DE INJEÇÃO

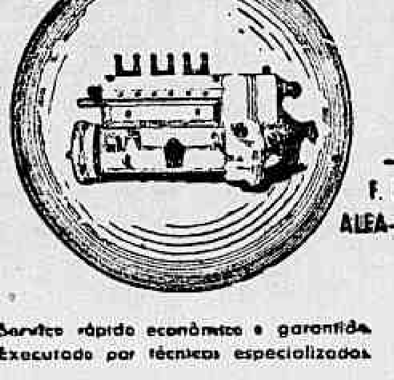

MOTORES DIESEL — F. N. M. ALFA-ROMEO
Serviço rápido econômico e garantido.
Executado por técnicos especializados.
A VELOZ S/A

MAYSA
ESTRÉIA AMANHÃ, ÀS 22 HORAS, NA
Rádio Mayrink Veiga

TUDO É POSSÍVEL!
SÁBADO
5 Milhões

Loteria FEDERAL

O DR. GILBERTO MENDES DE AZEVEDO NA DIREÇÃO DA DIVISÃO DE ADMINISTRAÇÃO DO SESI

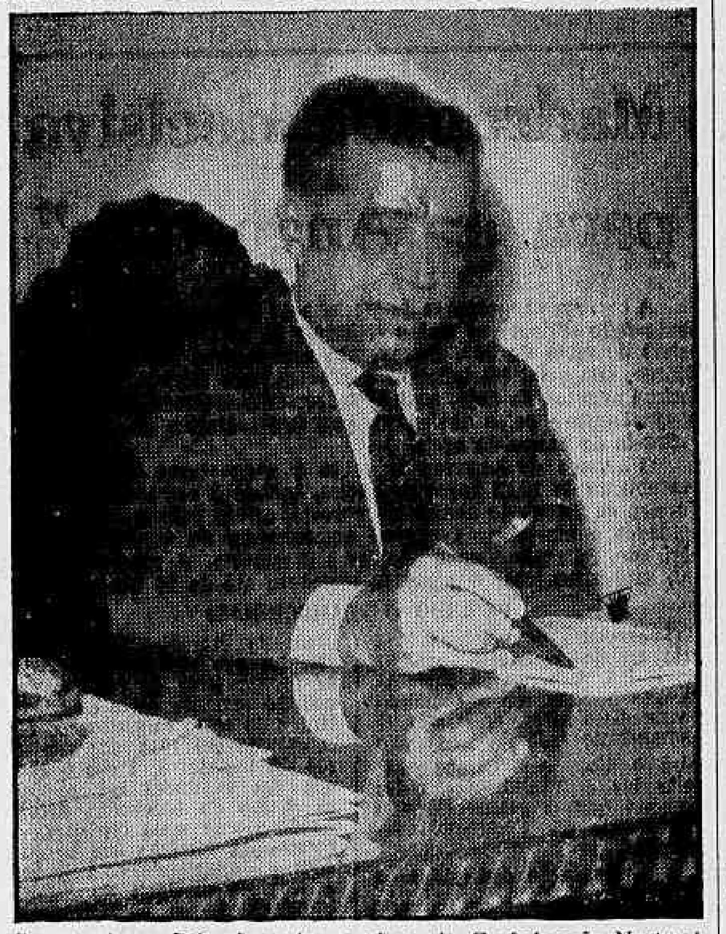

Por ato do sr. Lídio Lunardi, presidente da Confederação Nacional da Indústria, acaba de ser nomeado diretor da Divisão de Administração do SESI o dr. Gilberto Mendes de Azevedo, que de há muito vem prestando relevantes serviços àquelas entidades, quer como Secretário Executivo do Departamento de Assistência às Federações, quer como Secretário Executivo do Departamento de Relações Públicas, do qual agora se afasta. A posse do dr. Gilberto Azevedo, no referido cargo, ocorrerá na sexta-feira, 6 do corrente, às 17 horas, no Gabinete do presidente Lídio Lunardi

Comemoração do 27.º aniversário . . .

(Conclusão da 4.ª página)

PELO DEPARTAMENTO GERAL DO PESSOAL:

INFANTARIA:

Retificação de Transferência — Por necessidade do serviço.

2.º BIB, de ordem do sr. Ministro, o 1.º ten Abel Jair do Rêgo Monteiro, da 1111/2-o RI, adido ao 2.º RI, e não 2.º BCCL, conforme publicou o B. n. 104, de 9 mai 58 desta Diretoria.

ARTILHARIA:

Transferência — Por interêsse próprio:

De ordem do sr. Ministro — 2a. Bia O Cos, o 2.º ten Henrique Ibias Júnior, da 4.º GA 75 Cav.

Transferência — Por necessidade do serviço:

1.º G Can Au AAe o 2.º ten Jaime Gonçalves Filho, do Btl Mat/ la /4.º GA Cos, adido ao 2.º GA Cos, o cap. Armando Andrade Maciel do 2.º GA Cos.

Transferência de Quadro sem efeito:

Torno sem efeito a transferência do Quadro dos cap Erni Ivo Ratzel e Giro Guedes Erchegonen, publicada pelo BI de 21 fev 58. Os citados oficiais permanecem servindo respectivamente, no QG da AD/3 e na D AC e AAe.

Classificação — Por necessidade do serviço:

De ordem do sr. Ministro — R Es A (QO), o cap José Antenor Viana, exonerado das funções de Instrutor da AMAN e adido aquela Academia.

QOA — Transferência — Sem ônus para a Fazenda Nacional:

9a. DR/2a. CR, o 1.º ten Adm. Josué Corrêa dos Santos, da 10a. DR na mesma CR

Classificação — Por necessidade do serviço:

De ordem do sr. Ministro — 13a. CR, o 2.º ten Adm. Luís Benedito Bertucci, adido ao 12.º RI; Es Ed Fis Ex — o 2.º ten Adm José Francisco Reis, adido ao R E. A.

Retificação de Classificação — Por necessidade do serviço:

Es SA, o 2.º ten Adm Walter Sertano, ficando assim retificada a sua classificação na 13a. CR, publicada no BI n. 105, de 10 mai 58, desta DPA; 13a. CR o 2.º ten Adm. Ciro Freitas, ficando assim retificada a sua classificação na Es SA, publicada no BI n. 105, de 10 mai 58, desta DPA; H GE Belém, o 2.º ten Adm. Arlindo Rodrigues da Silva ficando assim retificada a sua classificação no QG da QMA e 9a. RM publicada no BI n. 48 de 28 fev 58 desta DPA.

Exoneração — Por necessidade do serviço:

Exonero da função de Chefe do EA na 5a. Cia L Mnt., de acôrdo com o parágrafo 2.º, do Art. 2º da Port Res. n. 11-11, de 27 jan 57, o 1.º ten Adm Gérson Trindade da Silva.

Nomeação — Por necessidade do serviço:

2a. Cia. L. Mnt. o 2.º ten Adm Acácio Pereira, adido ao 4.º RI; 5.º RO-105 o 2.º ten Adm. José Peixoto, adido ao mesmo; 1.º Esqd Ind Cav, o 2.º ten Adm Lourival Custódio Arantes, adido ao mesmo; 5a. Cia. Ind Saúde, o 2.º ten Adm. Pedro Batista Xavier, adido ao mesmo.

Sem ônus para a Fazenda Nacional:

5a. Cia. L. Mnt., o 2.º ten Adm. Zózimo Corisco Galego, adido ao 6.º GA 75 Dé

Adição:

Por necessidade do serviço:

De ordem do sr. Ministro, 1/9.º DE Cmb. como se efetivo fôsse, aguardando criação de vaga, o 1.º ten Vet Francisco Augusto Botelho, do 9.º G Can 75 AR

Inclusão:

No estado efetivo desta Diretoria, o 2.º ten QOA Eliezer da Silva Marques, que apresentou a 23 de maio do corrente ano; No estado efetivo desta DPA, ficando considerados não apresentados, os 2.ºs tens QOA Antônio Alvares Sobrinho e Valter Rabelo; No estado efetivo desta Diretoria, ficando considerados não apresentados os cap. QOA Samuel Aires da Silva e 2.º ten QAO Adil de Rosa Rocha.

Inclusão sem efeito:

Torno sem efeito a inclusão do 1.º ten QAO Lauro Lima dos Santos, publicado no BI n. 118-DPA, de 28-5-58, visto ter sido tornada sem efeito sua transferência para esta Diretoria.

Exclusão:

Excluo do efetivo desta Diretoria (S/6-D), o 2.º ten QAO João Francisco Soares transferido para a DR da 1a. CR, o qual permanece adido para passagem de encargos.

Nomeação:

O Ministro de Estado dos Negócios da Guerra, resolve nomear o ten-cel Cav. Orestes de Salvo Castro, e ten-cel. Inf. João Perboyre de Vasconcelos, o cap Inf. "T" César Cals de Oliveira Filho e o 1.º ten Méd. Luís de Morais Wanderley para constituírem a Comissão Especial de Escolha de Imóveis com o fim de escolher o imóvel destinado à instalação de um Pôsto Permanente de Mira no Estado do Piauí, de que trata o processo n. 2.478-56-Gab MG.

O Ministro de Estado dos Negócios da Guerra, resolve, nomear o maior "T" e Geo Milton Guimarães Marques, sem prejuízo de suas funções para substituir o major QTR Alceu Brasil Mendes na Comissão constituida com Engenheiros da Prefeitura do Distrito Federal, com a finalidade de apresentarem a êste Ministério a Minuta de um Têrmo em que se definam os compromissos a serem assumidos com o Ministério da Guerra por aquela Entidade Municipal a o em caberá reconstituir as benfeitorias dos Estabelecimentos do Exército a serem demolidos com o fim de serem levadas a efeito as obras de duplicação do arruamento da Avenida Maracanã entre as Ruas José Higino e Pinto de Figueiredo.

Passagem à disposição

Seja pôsto à disposição do Govêrno do Estado do Rio a fim de ser nomeado Chefe da Radiopatrulha da Secretaria de Segurança Pública do Estado, o capitão QOA Vinicius Depinol, ficando, assim, atendida a solicitação do exmo. sr. Governador daquele Estado, feita em Aviso Gp. de 9 de maio de 58.

Autorização

Autorizo o major de Artilharia do QEMA, Italo Conti, seja nomeado Instrutor na Escola de Oficiais Especialistas e de Infantaria de Guarda, do Ministério da Aeronáutica em Curitiba, sem prejuízo das funções normais que o referido oficial exerce no QG-5a. RM e 5a. DI, atendendo à solicitação daquele Ministério constante do Aviso 336-GM3 de 6 de maio de 1958.

O Ministro de Estado dos Negócios da Guerra, consoante o que propõe o Estado Maior do Exército, resolve autorizar a substituição do ten.-cel. José de Melo Mourão, da Es. D. A. Aé. pelo cap. Art. Benedito Onofre Bezerra Leonel, da mesma Escola, enter os oficiais brasileiros relacionados para visita as instalações do Exército Norte-Americano na ona do Canal do Panamá de acôrdo com a Portaria n. 54-58 — Reservada.

CAVALARIA

Transferência — Por necessidade do serviço

R. Ren. Mec., de ordem do sr. Ministro, o cap. Cav. Raimundo Onório Ribeiro Sampaio, do 4.º Esq. Rch. Mec.

Exoneração

Ajd. Ordens do gen. Odilio Denis, o cap. Ernesto Bandeira de Luna.

Transferência de Quadro

Por necessidade do serviço — QO e classifico no 4.º Esq. Ren. Mec de ordem do sr. Ministro, o cap. Cav. Ernesto Bandeira de Luna do QSG.

Movimentação de Praças pelo DGP — Transferência

Transfiro, sem ônus para a Fazenda Nacional, do Contingente da Es. V. Ex. para o do DGP, o primeiro-sargento 2G-142.070, Cristino Ribeiro.

De ordem do Ministro da Guerra, transfiro, do R. Es. A. para o Contingente do Gabinete Ministerial, onde já se encontra adido, o subtenente, Geniplo Borges de Moura Matos.

Transfiro do 13.º BC para o 1.º RI, os ubtenente José Cirilo da Silva.

Em solução ao Rd. n. 832-EI, de 11 de abril de 1958, do III Exército, transfiro, sem ônus para a Fazenda Nacional, do 13.º RI para o 20.º RI, o subtenente, Antônio Miranda Marques.

Classificação

Tendo em vista o contido no item III, letra "d" do Bol. Int. n. 49, de 1 de março de 1958, dêste Departamento e conforme indicação feita pelo Cmt. do IV Exército, em Of. n. 19-AlG-P, de 7 de maio de 1958, classifico nas Unidades abaixo, os seguintes primeiros-sargentos:

IV EXÉRCITO

6a. Região Militar

Claudio Vinicius Pinós Lobato, do CPOR-6 para o CPOR-6; João de Franca Ferreira, do 28.º BC, para 28.º BC.

7a. Região Militar

Rubens Mello dos Santos, do CPOR-7, para o CPOR-7; Arlindo Vicentini, do Contingente Art. Natal, para o 1.º RO-105 (a) — QMG 06; Francisco de Paula Cunha, do 15.º RI, para o 15.º RI; Ismael Gonçalves de Araújo, do 14.º RI; José Cristovam da Silva, do 14.º RI, para o 14.º RI; Paulo Tavares Romeiro, do 15.º RI, para o 15.º RI; João Gomes Cavalcanti, do 15.º RI, para o 15.º RI; Anísio Coelho Pereira, do 15.º RI, para o 20.º BC; Ranulfo Sebastião de Barros, do 20.º BC para o 20.º BC; Fernando Ferreira Neto, do 16.º RI, para o 16.º RI; José Alencar Veloso, do 15.º RI para o 16.º RI; José Maranhão da Silva, do 14.º RI para o 15.º RI.

10a. Região Militar

João Amador, QMG 07, do 24.º BC, para o 24.º BC; Benedito Pereira da Silva, do Es. P. Fort., para Es. P. Fort; Raimundo Militão de Melo, do 23.º BC para o 23.º BC; Newton de Sena Duarte, do 24.º BC para o 24.º BC; Bartolomeu de Carvalho Rosa, do CPOR-10, para o CPOR-10.

OBSERVAÇÕES:

a) — Encontra-se adido como se efetivo fôsse, por necessidade do serviço, de ordem do exmo. sr. Ministro, à Fazenda Chapadão, de acôrdo com o Bol. Int. n. 46, de 26 fev. 58, da Diretoria do Pessoal da Ativa.

b) — Indicação feita de acôrdo com a Portaria 806-58.

Retificação de classificação

Em solução ao Rd. n. 100-Gab, de 25 de abril de 58, do Cmt. da ID-5, Retifico do 20.º RI para o 13.º RI, a classificação do subtenente. Assirio do Vale Ribeiro. Em consequência, torno sem efeito a classificação do subtenente acima, publicada no Bol. Int. n. 80, de 9 de abril ed 58, dêste Departamento.

Em solução à proposta do gen. Cmt da 4a. RM e 4a. DI, constante do Rd. n. 465-El-A, de 6 de maio de 1958, retifico a classificação de subtenente Assis Dias Brasil, do 3.º RI para o 12.º RI. Em consequência, torno sem efeito a classificação do subtenente acima, publicada no Bol. Int. n. 80, de 9 de abril de 1958, dêste Dept.

De ordem do Ministro da Guerra, retifico do I-5.º RO 105, para o R. Es. A., a classificação do subtenente, Francisco Tomás de Freitas, devendo restituir integralmente o que por ventura recebeu por ocasião de sua classificação no I-5.º RO 105. Em consequência, torno sem efeito a classificação do subtenente acima, publicada no Bol. Int. n. 80, de 9 dea bril de 58 dêste Departamento.

Retifico a classificação do subtenente Luís Gonzaga Dória, Sap. Eng. por interêsse próprio, do 3.º BE. Cmt. para a Cia. Dep. Mat. Eng. /3a. Em consequência, torno sem efeito a classificação do subtenente acima, publicada no Bol. Int. n. 80, de 9 de abril de 1958, dêste Departamento.

Retifico as classificações dos subtenentes, José Antonio Nogueira, M 06 FE. do 1.º RO 105, para o 9.º GA 75 Cav. e José Medeiros da Silva, do 9.º GA 75 Cav. para o 1.º RO 105. Em consequência, torno sem efeito as classificações dos subtenentes acima, publicadas em Bol. Int. n. 80, de 9 de abril de 1958, dêste Departamento.

Pleiteia o . . .

Monetário Internacional, dos quais 17.500 000 dólares servirão para o reembôlso de um empréstimo anteriormente concedido pelo referido Fundo.

RELAÇÕES COM EXIMBANK

As relações do Brasil com o Banco de Exportação e Importação são extremamente ligadas. O Brasil é, com exceção da França, o país a que o referido Banco Oficial do Govêrno dos Estados Unidos forneceu os maiores créditos.

O total dêsses empréstimos, autorizados desde o ano de 1934 (data da criação do Banco), se eleva a 1 bilhão e 197 milhões de dólares. Bancos particulares contribuiram, para êsse total na importância de 24 milhões de dólares.

Do referido total, 737 milhões foram desembolsados, 306 foram anulados, e 230 milhões serão utilizados brevemente.

No conjunto das disposições adotadas entre o Brasil e o Banco de Exportação e Importação, o Brasil deveria reembolsar, a êste último, a importância de 91 200.000 milhões de dólares, antes de 30 de junho de 1959. As dificuldades econômicas do Brasil, devidas, principalmente, à baixa dos preços, e à diminuição das exportações de café, são a razão pela qual o Brasil foi levado a solicitar uma prorrogação dessa data limite, bem como créditos suplementares.

Coronel diz . . .

— pela enorme tarefa que lhe foi cometida, até o dr. Israel Pinheiro, da NOVACAP, se esquece da ilação existente entre o nosso sistema de comunicações e a Segurança Nacional e insiste na tese da entrega da concessão da linha de comunicações Brasília-Rio de Janeiro à Companhia Telefônica Brasileira".

HABILITAÇÃO MORAL

O coronel Bittencourt considera o DCT o "único órgão moralmente habilitado" a empreender as comunicações Rio-Brasília e assegura que a concessão à Companhia Telefônica "deixará o Govêrno sem qualquer cobertura, e sujeito ainda aos impactos de uma crítica mordaz que abalará, inclusive, os fundamentos morais de nossos métodos e processos administrativos".

Afirma: "Senhor Presidente, a autonomia técnico-administrativa e financeira é a única condição que permitirá recolocar os Correios e Telégrafos no papel que lhe cabe como promotor do in-

A Opinião do . . .

(Conclusão da 4ª página)

dústria de fogos de estampido em nossa terra.

"Todos os jornais, com a fôrça de divulgação da palavra escrita, devem inserir diariamente em lugar de destaque, um apêlo enérgico e convincente, para que as autoridades estabeleçam medidas severas no intuito de eliminar de nossa florescente indústria a aberração inoperante e prejudicial dos fogos de estampido. Trabalhando a maioria sensata da sociedade, numa colaboração uniforme e patriótica, a lógica natural virá como resultado feliz dessa cruzada benemérita; extinto o fabrico desapareceriam a venda e o abuso. E a tranquilidade, o bem-estar e a saúde passariam a reinar em nossos lares!"

Presidente visita . . .

(Conclusão da 4.ª pág.)

seguida, haverá a leitura da Ordem do Dia alusiva à data. Na sede do Sanatório, o Diretor receberá a sociedade local e autoridades.

RECEBIDOS PELO MINISTRO

O ministro Alves Câmara recebeu, ontem, em seu gabinete, o deputado Vasconcelos Júnior e os almirantes Paulo Bosísio, Antônio Maria de Carvalho, Mascarenhas da Silveira, Medeiros Guimarães Roxo Heitor Doile Maia, Armando Pinto Lima e Tomás Cameron Ragon.

ADORADORES NOTURNOS

O diretório da União Católica dos Militares convida todos os militares católicos e especialmente os adoradores noturnos da Marinha para: hoje — festa de Corpo de Deus, às 18 horas, em hora santa solene, na Igreja de Santana; dia 8 — procissão de Corpo de Deus saindo da matriz de Santana, às 14,30 horas ou, aguardá-la na praça Pio X, às 15,20, onde haverá Missa Solene.

UDN baiana . . .

(Conclusão da pág. 3)

bucana, basta assinalar que, na grande maioria dos municípios pernambucanos, Jarbas Maranhão receberá a votação maciça de todos os grupos partidários locais, sem exceção.

"Como se verifica, vamos ter, no meu Estado, uma eleição tranquila, com a vitória pacífica e por larga margem de votos do senador Jarbas Maranhão para Governador de Pernambuco.

"Essa a pura verdade, que desafia contestação. Tudo o que se disse fora disso não passa de manobra diversionista, decorrente de desesperos e frustrações".

DR. CAMILO MONTEIRO

ELETROTERAPIA - ULTRA SOM - ELETRODIAGNOSTICO - Rins Intestinos, Asma, Eczema Utero Ovários Prostata Hemorróidas.

Consultório: Rua Santa Luzia n 799 — 8º andar — Telefone: 22-4100

Minha luta com . . .

(*Conclusão da 9ª pág.*)

que realiza para levar Carlson Gracie à Bahia, procura êle, nesta Capital, conseguir um médio volante para um clube do seu Estado, Já esteve na Gávea e Fleitas Solich ofereceu-lhe Luiz Roberto, em lugar do juvenil Josué de quem havia gostado.

O despertista baiano já esteve na sede da Confederação Brasileira de Pugilismo para garantir a participação dos baianos no próximo Campeonato Barsileiro de Box, e, através dêste jornal, veiculou elogios ao presidente daquela entidade, pela maneira carinhosa com que tem tratado a Federação da qual é presidente.

CONCLUSÕES DA 1.ª PÁGINA

tercâmbio político, social, industrial e comercial".

A "WESTERN"

Denuncia, por fim, a pressão da "The Western Telegraph Company" pela penetração em redes domésticas nacionais de telegrafia, tais como a ligação por linha aérea de João Pessoa a Campina Grande, a revalidação de uma permissão extinta para explorar o serviço telegráfico no interior de São Paulo, a ligação do Rio a Campinas aproveitando o canal em micro-ondas da Companhia Telefônica, a exploração do serviço telegráfico interior de Belo Horizonte e a ligação de Paranaguá a Curitiba por via aérea.

A COMUNICAÇÃO

Na comunicação aos funcionários, o ex-Diretor do DCT fala das dificuldades que encontrou, "nessa desorientação administrativa em que se encontra o País". Põe em relêvo a existência "de uma centena" de parlamentares que, "apesar de serem homens de partido, reagem nos partidos contra a degradação e lançam o maior movimento de salvação nacional, enfrentando, corajosamente, os problemas de quaisquer natureza, sem côr partidária e acima do próprio Govêrno".

Paridade do . . .

nistro da Fazenda declara formalmente que:

a) a paridade da nossa moeda será mantida; nenhum sugestão nos foi feita pelo Fundo Monetário Internacional, no sentido de sua alteração;

b) será mantida a atual política cafeeira, cujo sucesso se comprova pelo volume de embarques no mês de maio, para o exterior, num total de 1.377.765 sacas, trazendo, com isso, nossa receita em divisas à normalidade.

Ainda com o intuito de bem orientar o legítimo interêsse tanto dos comerciantes importadores e exportadores como dos investidores de capital estrangeiro necessário se torna anunciar desde já, que nenhum outro produto de exportação terá suas divisas para o mercado de taxas livres a não ser pedras preciosas e semi-preciosas, bem como livros, revistas e jornais bens êsses que nunca constaram de nossas pautas de exportação, a não ser em quantidades nominais".

Dino com . . .

DINO (ou Zózimo) e ORLANDO: JOEL, DIDI, MAZZOLA, DIDA e ZAGALO.

Amanhã à tarde, sairá a confirmação oficial (Mais notícias na 9a. página).

Argélia . . .

selho foi recebido por numerosas personalidades francesas e muçulmanas, entre as quais os generais Salan, Massu e Jouhaud, o deputado Jacques Soustelle, o sr. Sidi Cara e o almirante Auboyneau.

Descendo do avião De Gaulle passou em revista os destacamentos das três armas, alinhados no campo, que era sobrevoado por aviões e helicópteros. Depois de trocar apertos de mão com as pessoas que o recebiam, dirigiu-se para os automóveis oficiais, num dos quais tomou lugar, sob calorosos aplausos da grande massa popular. O cortejo de 50 automóveis rumou, então para o centro da cidade.

ESCOLTA DE MOTOCICLISTAS

O carro do general De Gaulle ostentava a bandeira tricolor e a Cruz de Lorena, tendo sido escoltado por 30 motociclistas, enquanto alguns caças "Mistral", que tinham ido encontrar-se com o "Caravelle" do Presidente do Conselho, acompanhavam o cortejo. No automóvel de De Gaulle viajava, ao seu lado, o general Salan.

Do aeroporto ao Palácio do Governo, situado a 20 quilômetros, estendiam-se filas de soldados de "tôdas as armas e, à retaguarda dêstes, compacta multidão, que aclamou De Gaulle durante todo o trajeto. A todo momento eram entoados trechos da "Marselhesa" e do "Canto dos Africanos", entremeados de brados de "Viva De Gaulle" e "Argélia Francêsa".

ACLAMAÇÃO DELIRANTE

Cêrca das 12 horas, o cortejo atingiu uma das grandes artérias de Argel, o "boulevard" Baudin, onde se organizaram extensas fileiras de membros da sociedade. Das janelas choviam braçadas de cruzes de Lorena e pedacinhos de papel. De pé, no seu automóvel, o general De Gaulle, de uniforme cáqui, saudava a multidão, que o aclamava delirantemente. Ao chegar ao Monumento dos Mortos, o general De Gaulle foi alvo de novas manifestações populares, enquanto as bandas de música tocavam a "Marselhesa".

O general desceu do carro, encaminhando-se para o jardim do Monumento, onde se encontravam delegações de ex-combatentes, com os seus estandartes. Sempre sob intensa e ininterrupta aclamação, De Gaulle reavivou a "Chama da Lembrança" e, em seguida, o clarim entoou a saudação aos

O Presidente do Conselho e todos os militares puseram-se em continência, enquanto os civis levavam as mãos ao peito. Nesse momento, aviões a jacto, atravessaram os céus, formando a Cruz de Lorena. De Gaulle desceu do monumento, cumprimentou, individualmente, todos os ex-combatentes, voltando, em seguida, ao seu carro. O cortejo prosseguiu, entre vivas e palmas.

HONRAS MILITARES

Quase as 13 horas, os automóveis chegaram à Rua Michelet, onde rapazes e moças, formados em filas, agitavam bandeiras, lançavam flores e prorrompiam em vivas, enquanto, nos céus, os aviões continuavam a sobrevoar o cortejo, que alcançou o Palácio de Verão, pouco depois.

De Gaulle foi recebido, no Palácio, pelo coronel Riedel. Um pelotão de "gendarmes" móveis e de "saahis" a cavalo prestaram as honras militares. Após agradecer às redobradas aclamações da multidão, o general recolheu-se aos seus aposentos, onde descansou algum tempo, depois de receber várias delegações, especialmente dos Corpos Constituídos.

VISITA AO "DE GRASSE"

O Presidente do Conselho visitou, durante uma hora, o cruzador "De Grasse", acostado no cais de Argel, sendo recebido com salvas de canhão e por tôda a oficialidade formada. Na oportunidade. De Gaulle referiu-se ao "movimento de renovação e fraternidade" verificado na Argélia e acrescentou: "Possa êsse movimento envolver tôda a França. Sentir-me-ei feliz se de algum modo para isso concorrer".

A despeito da distância em que se encontra o cais, ouviam-se da belonave os aplausos da multidão e as buzinas dos automóveis, entre os gritos de "Argélia Francesa". Ao longo do cais, fuzileiros e comandos da Marinha prestavam as honras. Às 16.30 horas, o general De Gaulle foi acolhido pelos almirantes Auboyneau (Comandante das Fôrças Marítimas do Mediterrâneo), Josan (Comandante da Esquadra) Ponchardier e pelo comandante do "De Grasse".

SALVAS DE 13 TIROS

Ainda a bordo, De Gaulle passou em revista a tripulação, saudando, depois, o pavilhão tricolor, ao mesmo tempo em que a banda tocava a "Marselhesa". O navio-escolta "Maille Breze", que também se encontrava no cais, participou das cerimônias, tendo a tripulação formado, à frente da respectiva banda.

Às 17.35 horas, o Presidente do Conselho deixou a belonave, sob uma salva de 13 tiros, enquanto os rebocadores do pôrto, também embandeirados, faziam soar demoradamente as sereias. Do cruzador o general De Gaulle retornou ao Palácio de Verão.

NO FORUM

Às 18 horas o Presidente do Conselho chegou ao Forum de Argel, sob estrondosa ovação. O espetáculo era aí indescritível. Uma gigantesca Cruz de Lorena estava instalada na janela principal, juntamente com cartazes em que se lia "Viva De Gaulle" e "Viva Soustelle". Subindo à varanda, o sr. Denis, membro da Comissão de Salvação Pública, dirigiu algumas palavras à multidão, salientando: "Faremos desaparecer o sistema e os homens que o representam. Queremos De Gaulle, com homens novos. Fazei compreender que no círculo dos que o acompanham há homens que não nos agradam".

Nessa altura, mais de 80 mil pessoas se acotovelavam em frente ao Forum, chegando a haver desmaios e princípios de insolação. A chegada de De Gaulle o entusiasmo assumiu proporções de verdadeiro delírio. O Presidente do Conselho, tendo ao lado o general Massu, Jacques Soustelle e outras personalidades, virou-se para o povo, com os braços erguidos, num movimento que lhe é habitual. Tomando a palavra, declarou o general Salan: "Dez milhões de franceses gritam vivas a De Gaulle, do fundo do seu coração. Chegou, finalmente o momento que esperávamos há três semanas". Após breve oração de Soustelle, que foi vivamente aplaudido, chegou, por fim, a vez do general De Gaulle. O Chefe do Govêrno proferiu, então, um dos mais eloquentes discursos de tôda a sua carreira cívica. E a multidão delirou.

DISCURSO DE DE GAULLE

"Eu vos compreendi — começou De Gaulle. Sei o que se passou aqui. Vejo claramente o que quisestes fazer. Vejo que a estrada que abristes na Argélia é a da renovação e da fraternidade: a renovação sob todos os aspectos. Mas, muito justamente, quisestes que ela começasse pelo começo, isto é, por nossas instituições. E é por isso que aqui me encontro.

Após prolongadas ovações (que aliás entrecortaram todo o discurso), prosseguiu De Gaulle: — "Digo a fraternidade, porque ofereceis êste espetáculo magnífico de homens que, de um extremo a outro, sejam quais forem suas comunidades, comungam no mesmo ardor e se mantêm unidos de mão na mão. De tudo isso tomo conhecimento, em nome da França e declaro que a partir de hoje a França considera que, em tôda a Argélia, não há senão uma só categoria de habitantes: não há senão franceses e todos com os mesmos direitos".

COMPREENSÃO E PACIFICAÇÃO

"Isso significa que é preciso abrir caminhos que até agora estavam fechados diante de muitos. Isso significa que é necessário dar meios de vida aos que não os tinham. Isso significa que é preciso reconhecer a dignidade daqueles cuja dignidade se contesta. Iso quer dizer que é preciso garantir uma Pátria aos que poderiam duvidar de que a tivessem.

"O Exército francês, coerente, ardente, disciplinado, sob as ordens dos seus chefes; o Exército, submetido a tantas provas, em tantas circunstâncias, realizou aqui uma obra de magnífica compreensão e pacificação. O Exército foi, nesta terra, o fermento, a testemunha e é o grande fiador do movimento que aqui se desenvolveu. Soube êle canalizar a torrente, para captar-lhe a energia. Eu lhe presto a minha homenagem e lhe exprimo a minha confiança. Conto com êle, hoje e amanhã.

COMBATE FRATRICIDA

"Franceses, sem distinção, em um só e único colégio eleitoral, vamos mostrar, no máximo dentro de três meses, em ocasião solene, que isto somos, quando todos os franceses terão que decidir sôbre o seu próprio destino. Para êsses dez milhões de franceses os sufrágios serão contados como os de todos os outros cidadãos da mesma Pátria. Terão êles que eleger, num só colégio eleitoral, os representantes dos poderes públicos, como o farão todos os outros franceses.

"Com seus representantes eleitos, veremos como fazer o resto. Possam êles participar, em massa, dessa imensa demonstração, todos êsses franceses das vossas cidades, dos vossos "douars", das vossas planícies e dos vossos "djebels". Possam participar até os que, por desespêro, acharam do seu dever trazer a êste solo um combate, que reconheço ser corajoso (pois a coragem não falta na Argélia), mas não deixa de ser cruel e fratricida".

RECONCILIAÇÃO

"Eu, De Gaulle, a êsses abro a porta da reconciliação. Nunca mais que aqui e nunca mais que nesta noite, compreendi como é bela, como é grande, como é generosa a França. Viva a República. Viva a França".

Impressionante ovação seguiu-se às últimas palavra sdo Presidente do Conselho e logo após milhares de vozes entoaram a "Marselhesa".

Pouco antes das 20 horas, o general De Gaulle dirigiu-se ao Quartel da 10a. Região Militar, onde presidiu a um jantar do qual participaram altas personalidades civis e militares. Às 21,15 horas, regressou ao Palácio de Verão. A multidão que ali aguardava sua volta, aclamou-o longamente.

IRA' A CONSTANTINE

O Presidente do Conselho deixará Argel amanhã de manhã, dirigindo-se a Constantine, onde almoçará. Dessa cidade, o general De Gaulle voltará a Argel, onde passará a noite, seguindo, depois de amanhã, para Oran e Mostaganem.

Algumas das personalidades que estiveram com o Presidente do Conselho afirmam que êle manifestou a intenção de voltar à Argélia, em etapa ulterior da política cujos primeiros marcos lançou hoje.

Greve dos . . .

recomeçarão a agir, amanhã, intensamente, em tôda a cidade. Será respeitado o dia santo de hoje.

Em reunião ontem, no Sindicato dos Aeroviários, ficou decidido convocar assembléias sindicais para sábado, a fim de deliberar sôbre uma possível greve geral de solidariedade aos motoristas de ônibus. Estavam presentes representantes dos sindicatos de carris (motoristas e motorneiros), empregados em telefones, aeroviários, aeronautas, têxteis, sapateiros, radiotelegrafistas da Marinha Mercante, motoristas de táxis e lotações individuais, bancários, empregados na indústria de bebidas e as Federações de Empregados na Indústrias Urbanas e de Motoristas Autônomos.

A ADESÃO DOS ESTUDANTES

Em nota oficial conjunta, comunicando sua adesão à greve dos motoristas, a União Nacional dos Estudantes e a Associação Metropolitana dos Estudantes Secundários informam ter resolvido:

1) "Exigir a imediata suspensão do aumento tarifário, já que os empregados nas empresas concessionárias dos ônibus não tiveram aumento salarial, principal alegação motivadora do escandaloso aumento de tarifas";

2) "Envidar todos os esforços possíveis para a concretização dessa medida;

3) "Solicitar o apoio particular das demais entidades estudantis nessa campanha;

4) "Submeter a decisão conjunta da Diretoria à reunião extraordinária do Conselho de Representantes no próximo sábado".

REUNIÃO PERMANENTE

Na reunião intersindical, no Sindicato dos Aeroviários, ficou decidido:

1) permanecer em reunião permanente;

2) convocar assembléias sindicais, sábado, para deliberar sôbre as medidas que deverão ser tomadas, inclusive sôbre uma provável greve geral de solidariedade;

3) manter as bandeiras sindicais a meio pau;

4) enviar um memorial ao Presidente da República pedindo a sua intervenção para resolver a situação criada pela greve e lembrando as promessas feitas por êle na campanha eleitoral, quando se manifestou favorável ao movimento sindical.

O CORPO DO MOTORISTA

Chegou às 23,45 horas na sede da UNE o corpo do motorista Nilton Pereira Lima, que seus companheiros dizem ter sido assassinado pela Polícia, quando participava, na madrugada de ontem, de um piquete grevista na Avenida Brasil.

Hoje, sairá, provàvelmente às quatro horas da madrugada, o féretro do saguão da UNE, onde o corpo está sendo velado.

A Polícia afirma que quem matou Nilton foram os outros motoristas do piquete.

ACÔRDO, NÃO

No fim da reunião, o senhor Messandro Rashid, Presidente do Sindicato dos Motoristas de Ônibus, declarou:

— "Não chegamos a nenhum acôrdo".

AS CONDIÇÕES

Depois de serem ouvidos, na Assembléia, o motorista Levy Fagundes e o suplente de deputado José Talarico, falou o sr. Gilberto Crokat de Sá, representando o Vice-Presidente da República.

Declarou que a proposta-ultimato enviada ao Ministro do Trabalho fôra aceita com restrições pelos proprietários de ônibus. Em seguida, passou a enumerar as restrições apresentadas a cada item da proposta:

1) Liberdade para os grevistas presos — aprovada; 2) Garantia de que nenhum grevista seria punido — recusada; 3) Pagamento dos atrasados, a partir de 27 de novembro, na base de Cr$ 270 diários — aprovada parcialmente, o pagamento não seria imediato, mas em três parcelas, mensais; 4) Equiparação do salário de Cr$ 270 diários, em tôdas as emprêsas — aprovado, mas só seriam pagos depois de 20 dias após terminar a greve; 5) Pagamento integral dos dias de greve — recusado. O sr. Gilberto afirmou: "Jango apoia o vosso movimento".

DE 80 A 60 POR CENTO

Anteontem, o número de ônibus que deixaram de circular foi calculado em 80 por cento do total; ontem, essa percentagem baixou a 60 por cento.

Os motoristas insistem nas cláusulas de sua proposta: não-punição para os grevistas; pagamento dos atrasados imediatamente; equiparação, em 20 dias, dos salários em Cr$ 270 diários; pagamentoi ntegral dos dias de greve, e liberdade para os grevistas presos.

NA UNE, A PORTAS FECHADAS

Ontem, às 17,30 horas, reuniram-se, na Sala da Presidência da UNE, membros do comando da greve e líderes sindicais, a portas fechadas.

Estavam presentes o advogado Raul de Albuquerque Filho, do Sindicato dos Rodoviários; o representante do Ministro do Trabalho, sr. Irineu Mendonça; o sr. Gilberto Crockat de Sá, representante do vice-presidente João Goulart; deputado José Gomes Talarico; coronel Solon Estillac Leal; o Presidente do Sindicato de Condutores de Veículos Rodoviários do Rio de Janeiro, sr. Messandro Rashid; e o Secretário da UNE, acadêmico Danilo Smith.

ASSEMBLÉIA

A reunião terminou as 18,30 horas, dirigindo-se todos os participantes à Assembléia, a fim de comunicando ao plenário as novas decisões. Compareceram à Assembléia representantes dos sindicatos de Carris; Energia Elétrica e Produção do Gás; Aeronautas; Bancários; Empregados da Telefônica; Radiotelegrafistas; Empregados de Hotéis e Similares; Aeroviários; Operários Navais; Federação Nacional de Condutores Autônomos e Federação Interestadual dos Trabalhadores em Transportes.

Disse mais, que julgava já agora inúteis todos seus esforços para pôr fim à greve.

Contou que, juntamente com o sr. Irineu Mendonça, havia mantido contato pessoal com o Ministro do Trabalho e, pelo telefone com o vice-presidente João Goulart.

ESTUDANTES APOIAM

Às 20 horas, falou o Presidente da UNE, acadêmico Marcos Heusi: — "Estamos dispostos a sair à rua paralisando o trânsito, uma vez que as autoridades não atendem aos trabalhadores.

"Terão de atender, agora, trabalhadores aliados aos estudantes: Não deixaremos que o solo do Distrito Federal seja banhado sòmente pelo sangue dos trabalhadores. Só falta reunirmos a diretoria e determinar o dia, a hora e o local em que iniciaremos a greve".

Pessoas entusiasmadas carregaram o acadêmico em triunfo, sôbre seus ombros, até o saguão de entrada da Assembléia.

MOTORISTAS SEM HABILITAÇÃO

Falando ao DC, de tarde, na União Nacional dos Estudantes, o motorista Milton Vasconcelos, do comando da greve, declarou que os ônibus que trafegaram ontem estavam sendo dirigidos, em grande parte, por pessoas estranhas à classe, muitas até sem habilitação.

Milton ("Pernambuco") não quis dizer o nome de seus companheiros do comando da greve, para não expô-los às represálias da Polícia. Manifestou sua crença na vitória final dos grevistas e reafirmou: "Voltaremos ao trabalho imediatamente, se os proprietários baixarem as tarifas, cobrando aos passageiros os preços antigos".

AS TARIFAS

Disse êle que os policiais foram, ontem, às 18 horas procurá-lo em sua casa: "Só não entraram porque minha mulher, protestou".

A causa principal da greve, segunda Milton, foi o aumento das tarifas, que não veio acompanhado de aumento de salários. O movimento vinha sendo preparado há seis meses e deveria ter eclodido há uma semana.

METRALHADORA

O motorista Levi Fagundes participou de um comando de greve, ontem, na Avenida das Bandeiras, às quatro horas da manhã. Contou ao DC que êles haviam conseguido parar um ônibus da Viação São Jorge e esvaziar os pneus quando chegou um carro da radiopatrulha.

A Polícia atirou de metralhadora contra êles, que se esconderam no mato, ali ficando duas horas. O local do incidente fica perto da fábrica "Melhoral" e o ônibus teve quebrados vários de seus vidros, dizem os motoristas que pelos próprios passageiros.

COM REVOLVER

Um motorista que não se identificou disse ao DC que o proprietário da Emprêsa Nacional, sr. Trieste, dirigia um ônibus "Malvino Reis-Ipanema", ontem de manhã, com um revólver à mostra.

Outro afirmou que o sr. Deodato, dono da emprêsa que explora a linha "Anchieta-Castelo", está coagindo os motoristas a trabalharem, indo buscá-los em casa com policiais armados.

POUCOS RODANDO

Segundo o comando da greve, algumas emprêsas estão trabalhando com um número muito pequeno de ônibus: dos 40 da Limousine Federal ("Estrada de Ferro-Ipanema"), apenas quatro estão trafegando; dos 25 da linha "Marechal Hermes-Castelo", apenas dois; na linha "Pavuna-Tiradentes" um só.

Dizem os grevistas que os donos das emprêsas estão pagando salários especiais, de Cr$ 300 a Cr$ 400 por dia, aos motoristas que se dispõem a furar a greve.

PRISÃO: NADA

Até às 20 horas, o comando da greve desconhecia a prisão de qualquer motorista durante o dia de ontem.

GREVE TERMINOU

A Polícia de tarde anunciou o fim da greve, afirmando que dos 1.600 ônibus do Rio 1.404 estavam trafegando. Sessenta e cinco motoristas prestaram depoimento na Polícia Política.

Nos subúrbios os "piquetes" continuaram atuando, principalmente nas jurisdições do 21.º Distrito (Brás de Pina) e 24.º Distrito (Madureira). Cêrca de doze foram detidos ontem.

ESTAVA PREVISTO

O coronel Danilo da Cunha Nunes, Diretor da Divisão de Polícia Política e Social, declarou à imprensa que a greve já estava prevista num boletim do 1.º Exército no dia 7 do mês passado.

Tôdas às vêzes em que as emprêsas solicitavam (na opinião da Polícia, a greve já terminou) auxílio, eram enviados guardas da Polícia de Vigilância e da Polícia Militar.

Há muito tempo estavam, de sobreaviso (e assim continuam) a 3a. Zona Aérea, o 1.º Distrito Naval e a Polícia Militar

UM MAPA NA MESA

Na mesa do coronel Danilo há um mapa com a localização de garagens, pontos terminais e iniciais das linhas de ônibus, quartéis, locais de estacionamento de reforços policiais e outras indicações.

A entrevista foi concedida na sala de planejamento da Divisão.

Resposta soviética alegrou Eisenhower

WASHINGTON, MOSCOU, 4 — (FP-DC) — A adesão soviética à proposta do presidente Eisenhower relativa a uma conferência internacional sôbre a Antártica foi recebida com satisfação no Departamento de Estado. Dez outros países tomarão parte nessa conferência: França, Grã-Bretanha, Argentina, Austrália, Bélgica, Chile, Japão, Nova Zelândia, Noruega e União Sul-Africana.

Na carta entregue ao Departamento de Estado, o Govêrno soviético informa que a cooperação internacional científica no Antártico deveria se inspirar nos princípios seguintes: 1.º — O Antártico sòmente deveria ser utilizado para fins pacíficos. 2.º — Os Governos, as organizações e os indivíduos de todos os países, devem gozar da liberdade de pesquisa científica através do Antártico, na base de uma igualdade total.

INTERÊSSE É GERAL

A exploração pacífica do Antártico ultrapassa, amplamente, os interêsses particulares dos países que ali realizam, atualmente, pesquisas, concluiu a nota. O Govêrno soviético propõe, portanto, a convocação de uma conferência que reuna todos os países desejoso de realizar pesquisas no Antártico.

DIREITOS ADQUIRIDOS

Esses princípios, segundo prossegue a nota soviética, deveriam constar de um tratado internacional estabelecido para êsse fim. O Govêrno soviético não reconhece, e não pode reconhecer nenhuma solução unilateral, relativa aos direitos territoriais no Antártico. Êle se reserva, por outro lado, todos os direitos decorrentes das descobertas efetuadas pelos navegadores e cientistas russos, no

OPINIÃO DE IKE

Essa conferência terá por tarefa, no pensamento do presidente Eisenhower, estudar as modalidades de um tratado que permita a tôdas as nações prosseguir na Antártica atividades científicas de caráter essencialmente pacífico depois do encerramento do Ano Geofísico Internacional e evitar, assim, que essa região do mundo torne-se objeto de um conflito político.

EUA MANDAM SEUS FOGUETES PARA EUROPA

WASHINGTON, 4 — (FP-DC) — No dia 20, os Estados Unidos efetuarão a primeira remessa de foguetes balísticos "Redstone" à Europa, segundo anunciou, oficialmente, o Departamento de Estado.

Os foguetes serão carregados no "Comet", navio de transporte de concepção nova, que os descarregará num pôrto francês. Dali serão remetidos ao 40.º grupo norte-americano de Artilharia de Mísseis de Campanha, sediado na Alemanha.

DIMENSÕES

O foguete "Redstone", fabricado pela "Chrysler Corporation", é um engenho de 21 metros de altura, com 1,80m, de diâmetro. Projetil a carburante líquido apresenta a vantagem de poder ser lançado de caminhões e automóveis, sem necessitar de instalações para isso construídas especialmente.

O projetil "Redstone" constitui o elemento de base dos foguetes portadores dos dois satélites "Explorer", lançados em Cabo Canaveral, a 31 de janeiro e 26 de março último.

Destinado inicialmente às tropas norte-americanas estacionadas na Alemanha, o "Redstone" equipará a seguir as fôrças da OTAN, na Europa. Progressivamente irá substituindo o "Corporal", cuja alcance é de apenas 105 quilômetros. O "Redstone" atinge de 320 a 400 quilômetros.

CONCURSO PARA ESCREVENTES

Para preenchimento de 18 vagas de escreventes juramentados remunerados pelos cofres públicos, o desembargador Sá e Benevides, corregedor da Justiça, determinou a abertura de concurso que constará de uma prova escrita de português, organização judiciária e noções de processo penal e de uma prática (dactilografia).

Sendo as notas de 0 a 100, terão aprovação os candidatos que conseguirem, no total das provas, média não inferior a 15 pontos de cada membro da comissão examinadora constituída pelo próprio corregedor e por dois juizes de Direito por êle indicados.

CONCLUSÕES DA 8.ª PÁGINA

Juscelino quer . . .

soal ou político de quem quer que seja.

Peço-lhe o obséquio de prestar-me informação urgente sôbre as providências que adotar com êsse objetivo, dando-se, igualmente, conhecimento de qualquer irregularidade que fôr apurada e das medidas tomadas para reprimi-las".

RAU quer . . .

tentou derrubar o Rei Hussein; na Arábia, outro tanto, o Sudão se viu forçado a recorrer às Nações Unidas por causa de incidentes em suas fronteiras; a Líbia se viu prêsa de agitações internas; chegou, agora, a vez do Líbano.

CHAMOUN NÃO QUER FICAR

Quanto à alegação dos representantes da RAU de que os conflitos no Líbano advinham da disposição de seu Presidente, sr. Camile Chamoun de se eternizar no Poder, o sr. Albert Koury redarguiu:

— Isto é apenas uma calúnia a mais. O mandato de Chamoun se expira em setembro próximo e êle jamais declarou ou demonstrou disposição de permanecer no Govêrno. O povo libanês é que desejou que isso acontecesse pois Chamoun realizou em seu período de administração uma obra realmente magnífica para o nosso país".

PATRIARCA INTERESSEIRO

O repórter do DC perguntou ao diplomata libanês como explicava o fato de Sua Beatitude El Meoushy, Patriarca Maronita se haver colocado em oposição a Camile Chamoun ao que respondeu o sr. Koury:

— E' que o eminente líder religioso se viu contrariado nas suas pretensões de aumentar as cadeiras do Parlamento Libanês de 68 para 88, a fim de ali colocar tôda uma série de amigos, apadrinhados e parentes. Como Chamoun não o atendeu, faz-lhe agora, oposição.

PORQUE NÃO SE UNIU À RAU

Justificando a política de Chamoun de independência perante a RAU, explicou o sr. Alberto Koury que ela se baseia além, de outros motivos, no desejo de permanecer livre continuando a manter estreita relações com os países ocidentais.

— Temos cêrca de um milhão e seiscentos mil compatriotas que imigraram para a África Francesa, para a América do Norte e para a América do Sul. No Brasil, residem cêrca de 300 mil libaneses, muitos dos quais tiveram seus descendentes ocupando posição de destaque invulgar na administração brasileira como o ex-prefeito Alin Pedro e o ex-Diretor do Banco do Brasil, sr. Ricardo Jaffet. Na Câmara Federal, há 14 filhos de libaneses assim como muitos ouros no Exército brasileiro. Aderir à RAU seria, implicitamente, aderir à URSS. Preferimos ficar com nossos amigos ocidentais.

O LIBANO HÁ DE FICAR

Finalizando suas declarações, o diplomata libanês, leu o seguinte trecho de um discurso de Chamoun:

"No curso de sua longa história, o Líbano viu se erguerem e desaparecerem várias Nações e vários Estados; viu se sucederem conquistadores, tiranos déspotas imperialistas; todos passaram uns depois dos outros, e o Líbano ficou, sobrevivendo com sua alma, sua carne e seu gênio, a tôdas as vicissitudes, mesmo as maiores, cujas recordações são apenas as deixadas por inscrições nos rochedos. Estas inscrições, por sua vez, desaparecerão, mas os nossos rochedos ficarão".

MADRUGADA...

Club Fluminense estaria propenso a indicar o nome do engenheiro Paulo Frumêncio, renomado técnico em flutuação, da Companhia de Comércio e Navegação, para colaborar com as autoridades navais, no salvamento da "Angostura".

O engenheiro Frumêncio é especializado em salvamento de navios e além de ter cursos na Holanda, Inglaterra e Estados Unidos, já visitou todos os grandes estaleiros do mundo.

SAUDOSISTA

Um velho morador de Itaipu, sr. Ivo Job Barreto após informar à reportagem do DC, a sua incredulidade quanto ao êxito da operação de salvamento da "Angostura", disse que a belonave encalhara ali, por não ter o Ministério da Marinha, instalado em Itaipu a Escola Naval, conforme antigo projeto, e arrematou:

— Êles têm de vir para cá. Veja como ficou bonita a praia cheia de navios de guerra.

Diario Carioca

O MÁXIMO DE JORNAL NO MÍNIMO DE ESPAÇO

Rio de Janeiro, quinta-feira, 5 de junho de 1958

Vai ser revisto o salário mínimo

Comissão será criada dia 15

O Ministro do Trabalho prometeu, ontem, a um grupo de dirigentes sindicais que formará no próximo dia 15 a comissão especial que se encarregará de promover a revisão dos atuais níveis de salário-mínimo.

Os sindicatos operários vão convocar, já na próxima semana, suas assembléias para eleger os delegados-eleitores que formarão a lista tríplice para que o Ministro do Trabalho escolha os membros da comissão de salário-mínimo.

DIVERGÊNCIAS

Vários dirigentes sindicais acreditam que a campanha pró-elevação do salário mínimo não terá a mesma amplitude dos anos anteriores, uma vez que os operários profissionais se mostram preocupados com a nivelação de seus salários aos dos trabalhadores não categorizados.

Vários sindicatos, porém, sentem a necessidade de intensificar a campanha pró-elevação do salário mínimo, uma vez que os profissionais de suas classes não tiveram melhorias salariais que os diferenciassem dos trabalhadores não categorizados.

ARTICULAÇÃO

Os dirigentes sindicais vão se articular com seus colegas dos Estados para dar início à campanha pró-aumento de salário mínimo, a fim de mobilizar tôdas as classes trabalhadoras do país.

"ANGOSTURA" FERE E NÃO SAI

Em volta da corveta, passam-se cabos e fazem-se escavações; mas ela não se move

Madrugada decisiva para a "Angostura"

A corveta «Angostura» da Marinha de Guerra, encalhada desde sexta-feira última em Itaipu (Niterói) já está ligada por quatro cabos de mais de 300 metros, aos rebocadores «Triunfo», «Tridente», «Imperial Marinheiro» e «Comandante Dorat», e nos primeiros minutos de hoje, quando sobrevier a preamar, será puxada conjuntamente pelos navios, na primeira tentativa de vulto para retirá-la do banco de areia.

O serviço de amarrar os cabos à «Angostura» ficou pronto exatamente às 15,15 horas de ontem, quando o comandante Aécio Pereira de Sousa, do convés da corveta, gritou pelo megafone aos soldados e marinheiros que se empenharam no serviço: «Muito obrigado, rapazes. Vamos esperar a preamar!». A reportagem do DC, estêve no local desde êsse momento até às 20 horas.

PERDIDO O «CAMBOINHAS»

O cargueiro "Camboinhas" já está irremediàvelmente perdido em Itaipu. A bordo encontram-se oito homens sob o comando do imediato Altair de Barros. O comandante Gilberto Leite veio para o Rio. No "Camboinhas" falta luz e a alimentação dos homens que o guarnecem vem diàriamente da Companhia armadora.

A arrebentação das ondas no casco do cargueiro provoca estrondos que são ouvidos como se fossem tiros de canhão. A opinião reinante entre os tripulantes do velho cargueiro que foi construído em 1913 nos estaleiros da Inglaterra, é que o choque dos vagalhões vai romper as chapas de bombordo, arruinando-o sem mais tardança. A corveta da Marinha que se encontra encalhada está a 900 metros de distância do "Camboinhas".

OS CABOS

Ontem a amarração do "Angostura" nos rebocadores foi completada às 15,15 horas. Uma turma de 60 soldados do Exército escavou, durante todo o dia a parte da pôpa por onde a corveta está ligada, por um cabo de aço de 5 polegadas de espessura ao rebocador "Tridente" que é o mais potente dos quatro.

Mais dois cabos de aço de 4 polegadas e um de 1 1/2 polegadas estão ligados nos rebocadores "Triunfo" e "Comandante Dorat" e à corveta "Imperial Marinheiro". Todos êsses cabos medem mais de 300 metros, cada um a distância exata que separa a embarcação encalhada das que tentarão retirá-la do banco de areia.

TRÊS EQUIPES

Foram deslocadas três equipes especializadas em salvamento, do cruzador "Barroso", do "Duque de Caxias" e do Tender "Belmonte" para trabalhar na recuperação da corveta "Angostura". As amarras permaneceram esticadas aguardando o momento propício para, em conjunto, e lentamente, serem puxadas pelos rebocadores.

Até agora a corveta não se arredou um metro sequer do local em que afundou cêrca de 1 metro com acentuado adernamento para bombordo (esquerda). Os chefes de equipe temem que ela venha a tombar, o que significará a sua perda irremediável. Há, todavia, esperanças que a preamar possibilite a sua retirada, quando os cabos de aço forem, paulatinamente esticados. Só com preamar a tentativa será feita, considerando que a posição em que a corveta se encontra oferece perigo iminente de emborcar, pelo esfôrço trativo.

"CAMELOS" AJUDARÃO

Falando ao DC, um velho marinheiro explicou que os "camelos" (fortes vergalhões) que virão com a preamar marcarão o momento mais delicado da operação. Isto porque, os rebocadores só poderão puxar a corveta se as ondas estiverem banhando todo bombordo, a fim de que, no recuo das águas, a "Angostura" volte a flutuar.

Os rebocadores permaneceram com as suas máquinas ligadas todo o tempo aguardando o sinal adrede combinado para o início da operação em conjunto.

SACRIFICADO O PESSOAL

O pessoal que se empenha no salvamento da corveta está trabalhando 24 horas do dia. Os soldados do Exército obedecem escala de rodízio, sendo substituídos, diàriamente. A água que todos bebem é de poço, cavado a poucos metros da praia. Além de não ser potável, tem gôsto horrível. E' tirada do poço com pequenos canecos, vagarosamente.

RANCHO IMPROVISADO

As 18,30 horas de ontem chegou ao local uma viatura do Centro de Armamento da Marinha trazendo a comida dos marinheiros. Foi então que um sargento da Marinha, da escada da corveta, gritou para os soldados que descansavam:

— Vou dar um banho de barriga, rapazes.

Outro marujo, explicou logo, que "banho de barriga" significava, naquela emergência, ir ao rancho para comer.

O Centro de Armamento fornece também aos marinheiros "japonas" de lã para agasalho dos que dormiriam ao relento.

ROTARY INTERFERE

Segundo opinião dos comerciantes de Niterói, o Rotary

(Conclui na pág. 11)

JÁ FOI RAINHA

Aluna do 1º ano científico do Colégio Pedro II, Leny da Costa (na foto), já foi rainha daquêle educandário, título que a credencia à primeira colocação no concurso da "Mais Bela Estudante

GANHE UMA VIAGEM A PARIS

Quer mais um título a rainha do Pedro II

Leni Batista da Costa, «Rainha do Colégio Pedro II», apoiada pelos alunos do 1.º ano científico daquele colégio, é candidata ao título de «A Mais Bela Estudante».

O concurso da «mais bela», organizado pela AMES, é patrocinado, com exclusividade, pelo DC, que oferece à vencedora uma viagem de avião, com acompanhante, a Paris, pelo DC-7C, da Panair do Brasil.

MAIOR EMOÇÃO

Leny declarou ao repórter que suas maiores emoções eram estar sendo entrevistada pelo DC, e haver sido aprovada nos exames vestibulares do Colégio Pedro II, em 1954. Se lhe fôsse possível escolher o país que deseja visitar, escolheria a Índia.

INGLÊS E ACORDEON

A candidata dos alunos do 1.º ano científico do "Pedro II" ao título de "mais bela estudante" faz cursos de inglês e acordeon, à tarde. Seu grande sonho é formar-se em medicina. E' leitora assídua do romancista Jorge Amado. Aprecia também o norte-americano John Steinbeck. Na poesia, prefere, entre os brasileiros, Vinícius de Morais e J. G. de Araújo Jorge.

TEATRO

Vai sempre que tem tempo ao teatro. Melhor peça que já assistiu: "Calúnia". Considera "O Braço de Ouro" o melhor filme que já viu e tem simpatia por Frank Sinatra e Rock Hudson.

ESPORTIVA

Carioca, reside em Copacabana. Considera, naturalmente, a natação, um grande esporte. Gosta, também, de dançar. Mas não aderiu ao "rock": prefere as músicas suaves.

Leny torce pelo Flamengo e acha que na próxima Copa do Mundo, o Brasil terminará novamente no segundo lugar.

PRENDADA

A candidata ao título de "mais bela" sabe cozinhar e executa, muito bem, todos os afazeres domésticos.

Mindello não estêve em nenhuma reunião

— «Não é verdade que tenha participado de qualquer reunião, sigilosa ou pública, no Edifício Montese, ou em outro lugar, em nenhum dia, com a pessoa ou pessoas mencionadas em notas publicadas na imprensa, sob os títulos «Sinal Aberto» e «Bittencourt, demitido, divulgará carta-bomba». Desafio prova em contrário». São declarações do coronel Frederico Mindelo no DC, a respeito do caso do Departamento de Correios e Telégrafos.

— «É preciso que fique esclarecido, acrescentou, que não pertenço a qualquer grupo e, muito menos, a grupos que acolham elementos comunistas. Minha posição é demais conhecida: sou homem de trabalho, sem ligações político-partidárias de nenhuma espécie. Além disso, aqui na COFAP, com o vulto das tarefas que me assoberbam, não me sobra tempo para especulações de política. Todo meu tempo é, inteiramente, dedicado aos afazeres da COFAP».

Aguardando condução, feridos nos trabalhos de salvamento da "Angostura". O da extrema esquerda, verificou-se mais tarde, quebrou a espinha

BRASIL-JAPÃO ESTABELECEM NEGOCIAÇÕES

O Embaixador japonês no Brasil, sr. Yoshiro Ando, estêve ontem no Ministério das Relações Exteriores, à frente de uma comissão de diplomatas e técnicos de seu país, a fim de dar início às negociações economico-comerciais entre Brasil e Japão.

A Delegação brasileira à estas negociações é chefiada pelo Chefe do Departamento Econômico do Itamarati, devendo os entendimentos, que visam a uma análise do intercâmbio nipo-brasileiro, estender-se por todo mês de junho corrente.

AS DELEGAÇÕES

A Delegação japonêsa, chefiada pelo embaixador Ando, é integrada pelo conselheiro Tadao Kato, o Conselheiro Comercial da Embaixada do Japão no Brasil, vários técnicos e altos funcionários da Missão diplomática.

Na Delegação brasileira, estão os srs. Lucas Lopes, Presidente do B.N.D.E., Ignácio Tosta Filho, Diretor da CACEX, Paulo Poock Corrêa, Diretor de Câmbio, coronel Janari Nunes, Presidente da Petrobrás, Sá Lessa, Presidente da Cia. Vale do Rio Doce e o Presidente do Instituto do Açúcar e do Álcool.

MAIS 20 DIAS DE PRISÃO AO GENERAL

O Ministro da Guerra mandou prender, ontem, por 20 dias, o general da reserva Hugo Silva, por haver êste assumido a responsabilidade da carta dirigida ao senador Juraci Magalhães que os jornais publicaram. A carta foi considerada como indisciplinar, pelo Exército.

O general Hugo Silva foi recolhido ao quartel da 1a. Região Militar, onde foi apresentado pelo Chefe do Departamento Geral de Pessoal. No mês passado sofrera punição idêntica, por igual motivo: — endereçara outra carta, considerada insultuosa, aos chefes militares.

PRIMEIRO CONGRESSO DE DIREITO PENAL MILITAR

Mais de cem teses serão discutidas, de 8 a 15 do corrente, no I Congresso de Direito Penal Militar, com a participação de magistrados civis e militares, desta Capital e dos Estados.

A sessão solene de abertura dos trabalhos, no dia 8, na sede da Faculdade Nacional de Direito, será presidida pelo sr. Juscelino Kubitschek. O certame faz parte das comemorações do sesquicentenário de criação do Superior Tribunal Militar.

Quando DC viu Maísa ela dormia de bruços

«Tudo não passa de sensacionalismo» — disse, ontem, ao DC, a mãe de Maísa Matarazzo, junto à filha que dormia, no quarto cinco do Pavilhão Nossa Senhora de Fátima, da Casa de Saúde dr. Eiras. Lá estavam mais quatro senhoras e uma enfermeira, de termômetro na mão.

A mãe de Maísa fêz essa declaração expulsando, decidida mas polidamente, o repórter: «Pelo amor de Deus, não interrompa o sono dela». Era proibido à imprensa entrevistar a cantora, ou mesmo vê-la. Para chegar ao quarto, foi preciso burlar a vigilância dos funcionários do Hospital.

CANTARÁ SEGUNDA-FEIRA

O Diretor da Casa de Saúde, sr. Pires de Castro, assegurou ao DC que Maísa está quase boa e já segunda-feira irá a seu programa na rádio Mairink Veiga.

— Por que motivo ela está aqui?

— Por uma questão de ética profissional, não posso dizer.

— Poderia conversar um pouco com ela?

— Nem um minuto. Tenho ordens expressas da família.

Advertiu o médico que os funcionários do hospital, vigilantes, não permitiriam a passagem de pessoa alguma pelos corredores que dão ao quarto de Maísa.

A DESCOBERTA DO QUARTO

Já na saída do hospital, o repórter soube onde estava Maísa. Um funcionário, conversando, lhe disse.

Não era permitido usar o elevador sem a autorização especial.

A entrada no pavilhão foi mesmo pela porta da cozinha. Daí, por um corredor, até uma área com um jardim suspenso. O repórter bateu numa porta trancada, dizendo-se parente de Maísa, perguntou à enfermeira que veio abrir onde ela estava.

— "No quarto cinco".

Novas escadas e novos corredores.

DORME DE BRUÇO

O repórter bateu na porta do quarto e entrou inesperadamente. A mãe de Maísa o expulsou.

Mas êle pôde ver pela fresta da porta que Maísa dormia de bruço.

ETILISMO AGUDO

Maísa foi socorrida anteontem no Hospital Miguel Couto com "intoxicação exógena, etilismo agudo e intoxicação por comprimidos" como diz o laudo médico, sem precisar que tipo de comprimidos.

Depois foi transferida para a Casa de Saúde Dr. Eiras.

CAFÉ FILHO NA JUSTIÇA TÊRÇA-FEIRA

No processo a que responde o jornalista João Duarte Filho na 25.ª Vara Criminal, prestará depoimento têrça-feira próxima, às 14 horas, o ex-presidente Café Filho, testemunha arrolada pela defesa.

O processo foi motivado pelo artigo "A pessoa de Lott", assinado pelo jornalista e publicado num vespertino, artigo êsse considerado injurioso à pessoa do Ministro da Guerra. A audiência será presidida pelo juiz Anselmo de Sá Ribeiro.

SPI REJEITA DONATIVOS PARA ÍNDIOS

"O Serviço de Proteção aos Índios recomendou, ontem, que ninguém atenda aos apelos feitos pelas missões religiosas de donativos para distribuição entre os índios.

O SPI sugere às Missões que se limitem à assistência religiosa ao índio e arroga a si a incumbência de prover a assistência social das tribos para o que diz contar com verbas sociais.

NEM SEMPRE PODE

Reconhece a nota que nem sempre se pode contar com as verbas desde logo, "em virtude de entraves burocráticos", o que isso vem pondo obstáculos às atividades do Serviço.

Mas assegura que êle tem procurado, na medida do possível, atender às necessidades de assistência dos índios.

AOS TUTELADOS

A nota conclui: "O SPI desautoriza qualquer pedido de donativos destinados a seus tutelados".

A VERDADE SÔBRE O LÍBANO

O sr. Alberto Cury, quando concedia a sua entrevista

RAU quer destruir a liberdade do Líbano

O sr. Alberto Koury, adido cultural da Embaixada libanesa, declarou, ontem, em entrevista coletiva, que a alegação dos representantes da RAU de ser a crise libanesa nada mais do que reação popular contra o presidente Chamoun, por querer êste modificar a Constituição e se manter no poder, «é apenas uma calúnia a mais».

Iniciou o sr. Koury com a afirmativa de que as declarações dos representantes da RAU «são o éco dos ataques que a nova nação dirige hoje contra o território do Líbano para destruir a sua independência, como destruiu a independência da Síria, instalando, ali, um govêrno sob suas ordens».

ACONTECIMENTOS DO LÍBANO

Disse o sr. Koury que o que se passa no Líbano é, simplesmente, uma tentativa armada, proveniente do exterior, para destruir sua independência.

— Os representantes da RAU que tanto apreciam falar em público, negam essa ingerência. Mas suas próprias declarações são já uma intromissão mal disfarçada nos assuntos internos do meu país, ora caluniando o Govêrno, ora enaltecendo a oposição, ora fazendo insinuações contra a personalidade e a independência milenares do Líbano".

Prosseguindo, o diplomata libanês aduziu:

— Os fatos que justificam a acusação do Líbano contra a RAU são do conhecimento público; diplomatas vindos de Damasco, trazendo, em contrabando, armas e instruções terroristas, sírios surpreendidos em plena atividade em Beirute; refugiados árabes há 160 mil no Líbano, que custam ao Govêrno cêrca de 3 milhões de dólares, conspirando contra a segurança do país; armas e assassinos, transportados por terra ou por mar, vindos da Síria ou da região egípcia de Gaza. Êstes fatos estão sendo examinados pelo Conselho das Ligas Arabes, na Líbia e no Conselho de Segurança da ONU.

NASSER: PROVOCADOR REINCIDENTE

Referindo-se ao Presidente Abdel Nasser, afirmou o sr. Koury:

—Não é a primeira vez que Nasser provoca distúrbios em países vizinhos, desde que assumiu o Poder. Na Jordânia,

NÃO HÁ MUITA DEMISSÃO DOS QUE ACUMULAM

Em nota oficial de ontem, a Comissão Municipal de Acumulação de Cargos informa que há exagero nas notícias públicadas em jornais sôbre a demissão de servidores da Prefeitura que exercem indevidamente mais de uma função no Serviço Público.

Diz a Comissão que, no momento, está estudando os casos dependentes de posse e, só quando terminar êsse trabalho, irá examinar — "com serenidade" — as acumulações de cargos, para então decidir na forma do decreto 13.832, que regula o assunto.

NÃO PARA PERSEGUIR

Conclui a nota afirmando: "A Comissão não foi constituída para perseguir, mas para harmonizar o interêsse e a conveniência das acumulações já deferidas com os dispositivos da nova lei municipal".

MAIS BELA ESTUDANTE

AMES — DIARIO CARIOCA

N.º 4 — 1 voto — 1958

Colégio ....

Candidata ....

Se Madruga sai, não é Sales quem deixa

O Chefe de Gabinete do Ministro da Justiça, sr. Bento Queiroz de Barros Júnior, desmentiu a notícia de que o presidiário Jaime Stanzione Madruga se ausenta da Penitenciária Lemos Brito autorizado pelo sr. Eurico Sales.

Segundo informou, em nota distribuída à imprensa, Madruga se tem ausentado da prisão em virtude de autorização do Ministro Relator da Apelação Criminal, que deferiu pedido do condenado, não cabendo, portanto, nenhuma responsabilidade àquele Ministério.

O CASO

Em face do comunicado acima, a reportagem apurou que o sr. Jaime Stanzione Madruga estava, realmente, autorizado pelo ministro Afrânio Antonio da Costa, relator de seu recurso, no Tribunal Federal de Recursos, desde fevereiro de 1957, a sair da Penitenciária Professor Lemos Brito, semanalmente, para tratamento dentário, escoltado pelo major Francisco José Stanzione Madruga, seu irmão.

RECLAMA O DIRETOR

Meses após à autorização concedida, julgando o Diretor da Penitenciária Lemos Brito, ser irregular e prejudicial à disciplina a vigência daquela autorização, oficiou ao Ministro da Justiça de então, que por sua vez encaminhou o documento ao Procurador Geral da República. Em resposta, o ministro Afrânio Antônio da Costa confirmou a autorização dada. Mais tarde, depois de ter mandado submeter a exame, por junta médica e odontológica, o prêso Madruga, voltou o Diretor da Penitenciária Lemos Brito a consultar aquele magistrado, se continuava em vigor, a permissão para as saídas semanais do presidiário.

Como não obtivesse nenhuma solução, foi o coronel Paulo Paim, em companhia do Promotor Público da 20.ª Vara Criminal, há dias, à Procuradoria Geral do Distrito Federal, para solicitar a intervenção do sr. Cândido de Oliveira Netto, para a solução do caso.

No entanto, até hoje, nenhuma providência havia sido tomada, para regularizar a situação, continuando o sr. Jaime S. Madruga, a sair, semanalmente, daquela casa de correção, sempre sob a custódia de seu irmão, major Francisco José S. Madruga.

SUSTADA A SAÍDA

Diante do que acaba de ocorrer, o Diretor da Penitenciária Lemos Brito, coronel Paulo Sales Paim, determinou o cancelamento das saídas do referido prêso, comunicando todos os acontecimentos ao ministro Afrânio Antonio Costa

HELICÓPTERO DA MARINHA CAIU NO MAR

O helicóptero do navio hidrográfico "Sirius", ao voltar para bordo, ontem, às 12,30 horas, caiu ao mar, nas proximidades da Ilha Fiscal. Seus tripulantes, comandantes Wigando Engelke (pilôto) e Roberto Mário Monerat, e um sargento da guarnição do navio, conseguiram salvar-se, nadando.

Uma cábrea do Arsenal rumou para o local e, duas horas após, o helicóptero se achava a bordo do "Sirius". As autoridades navais determinaram a abertura de um inquérito policial-militar, a fim de apurar as causas do acidente e punir os responsáveis.

NOVO COMANDANTE DO BATALHÃO SUEZ

O Ministro da Guerra assinou portaria nomeando o ten-cel Rui José da Cruz para comandar o II/0 RI (Batalhão Suez), em substituição ao ten-cel Iracílio P. de Figueiredo Pessoa. Este foi exonerado, por término de função. Em consequência, foi designado o major Afonso Celso Blascein para substituir ao ten-cel Rui como oficial de gabinete para assuntos referentes a Suez.

Juscelino quer tudo sôbre sêca bem claro

Em carta dirigida ao Ministro da Viação, o Presidente da República recomendou providências «para que seja devidamente apurada» a existência de irregularidades que se «estariam verificando nos serviços do DNEF e DNER, no Rio Grande do Norte, e, possivelmente, em outros Estados do Nordeste».

O presidente Juscelino Kubitschek acentuou a necessidade da vigilância do Ministério da Viação «para que os recursos a serem empregados pelos seus diversos órgãos e departamentos, no Nordeste, como em todo o país, tenham aplicação estrita e rigorosa, sem que possam ser desviados para utilização em proveito pessoal ou político».

CARTA DO PRESIDENTE

É do seguinte teor a carta endereçada pelo Presidente da República ao Ministro Viação:

"Prezado ministro Lúcio Meira:

'Chega ao meu conhecimento que, além das irregularidades que foram objeto de inquérito no DNOCS, outras irregularidades se estariam se verificando nos serviços do DNEF e DNER, no Rio Grande do Norte e, possivelmente, em outros Estados do Nordeste.

'Recomendo assim providências da parte do prezado Ministro para que seja devidamente apurada a existência de tais irregularidades, que precisam ser enèrgicamente coibidas. É necessário que êsse Ministério se mantenha atento e vigilante para que os recursos a serem empregados pelos seus diversos órgãos e departamentos no Nordeste, como em todo o País, tenham aplicação estrita e rigorosa sem que possam ser desviados para utilização em proveito pes-

(Conclui na pág. 11)

INCÊNDIO TORRA CR$ 1 MILHÃO

Os armazéns 3 e 4 da Estação Marítima da E. F. C. B. foram totalmente destruídos por um incêndio que irrompeu na manhã de ontem e durou mais de sete horas. Os bombeiros (na foto), prejudicados pela falta dágua no local, não conseguiram impedir que mais de Cr$ 1 milhão em material ali depositado fôssem destruídos. —

(Reportagem na página 10)